nuccio amenta
abbigliamento sartoriale
alta moda pronta per signori
Via Bertola 19 c - Telef. 545.190
10121 Torino

Anno 106 Numero 45 ULTIMA EDIZIONE (Listino Borse) Venerdì 22 Febbraio 1974

STAMPA SERA

Torino - Via Marenco 32 - Tel 65.68 (con 20 linee automatiche) Lire 100 (arretrati L. 200) - (Spedizione in abbonamento postale Gruppo 1/70)

nuccio amenta
abbigliamento sartoriale
alta moda pronta per signori
Via Bertola 19 c - Telef. 545.190
10121 Torino

METALMECCANICI
Trattative Fiat verso la ripresa

Per definire la improvvisa rottura della trattativa Fiat sono state adoperate parole come « sorpresa » e « colpo di scena ». In effetti, anche se i sindacalisti della Federazione lavoratori metalmeccanici (Cgil-Cisl-Uil) da giorni esortavano alla cautela, nulla lasciava presagire che il negoziato sarebbe stato interrotto in modo brusco, com'è avvenuto l'altra sera all'Unione Industriale di Torino.

Alla « sorpresa negativa » della interruzione potrebbero tuttavia seguire, a breve scadenza, « sorprese positive » di una rapida ripresa del negoziato. Si tratta di un'impressione che ci ricava da alcuni fatti, accaduti ieri, che elenchiamo.

Soltanto interrotte

Il segretario generale dei metalmeccanici della Uil, Giorgio Benvenuto, ha dichiarato: « *Le trattative non sono rotte ma interrotte. Abbiamo comunicato alla Fiat che rimanevamo a disposizione per una chiamata anche immediata. Non siamo favorevoli ad una mediazione ministeriale* ». Gli altri due segretari generali dei metalmeccanici (Pierre Carniti della Cisl e Bruno Trentin della Cgil) hanno tenuto un comizio all'interno della Mirafiori parlando di « ipotesi di ripresa ».

A Rivalta — nello stabilimento fermo per uno sciopero « spontaneo » — hanno parlato Aloin e Delpiano della Cisl e Pugno della Cgil. Quest'ultimo ha tenuto a sottolineare che le trattative « *non sono rotte* » e che ci potrebbero essere degli « *sviluppi* ».

Il segretario del Sida (Sindacato italiano dell'auto), Luciano Clementi, ieri ha espresso « *la delusione che ha colto globalmente gli operai della Fiat* » sollecitando, da posizioni di minoranza, l'intervento del governo « *in difesa della pace* ». (Il Sida — è noto — è favorevole ad una mediazione governativa).

La vertenza dei 200 mila dipendenti della Fiat-Om-Autobianchi è aperta da oltre tre mesi. Il primo incontro è avvenuto il 19 novembre scorso. Finora sono state proclamate da Cgil-Cisl-Uil 35 ore di sciopero (alle quali si debbono aggiungere gli scioperi « spontanei » che sono avvenuti in parecchi stabilimenti). Adesso i tre sindacati hanno proclamato altre 16 ore di sciopero per le prossime due settimane.

Oltre alle trattative per la « vertenza pilota » dei 200 mila della Fiat, in questo momento sono interrotti i negoziati in tutti i grandi gruppi privati e pubblici del settore metalmeccanico: Alfa Romeo, Italsider, Italcantieri, Zanussi, Siemens, Olivetti. Secondo alcune interpretazioni il fatto di avere tutte queste vertenze « in piedi » consentirebbe di attenuare il significato politico dello sciopero generale che le confederazioni hanno indetto per mercoledì prossimo. In altre parole lo sciopero generale di mercoledì diventerebbe così non solo « contro il governo », ma anche « contro i padroni ».

Il segretario generale della Uil meccanici, Giorgio Benvenuto, respinge questa interpretazione: « *Vedrà* — ci ha dichiarato ieri — *la decisioni che prenderemo nell'esecutivo nazionale della Fim convocato per sabato. Chiederemo alle confederazioni di considerare lo sciopero generale di mercoledì solo come l'inizio dell'azione nei confronti del governo. Le decisioni che il governo ha preso in materia di prezzi sono gravissime e nemmeno giustificate. Danno un grave colpo a tutti. Esigono un'iniziativa decisa. E' un governo che definirei "il fantasma di se stesso". Nessun dubbio, quindi, che lo sciopero generale di mercoledì è contro il governo, per le scelte che fa* ».

I dirigenti dei metalmeccanici si propongono di avere, forse oggi stesso, un incontro con il ministro delle Partecipazioni Statali, Nino Gullotti. « *Nelle aziende a partecipazione statale* — ha proseguito Benvenuto — *stanno accadendo cose incredibili. All'Alfa Romeo, per esempio, si sono rimangiati al tavolo della trattativa il piano degli investimenti che ci avevano annunciato. L'unico investimento che promettono è quello di Arese, oltre alla fabbrica di motori diesel veloci. E dire che questi problemi hanno portato alla cacciata del presidente Luraghi. Anche nelle altre aziende a partecipazione statale sono disposti a darci dei soldi ma niente investimenti* ».

Disaccordo sui salari

Benvenuto è poi passato all'esame della vertenza Fiat: « *Abbiamo fatto dei passi avanti sugli investimenti e sulle contribuzioni industriali. Direi, che anche sull'organizzazione del lavoro, pur essendo le distanze ancora forti, è possibile trovare una soluzione. La distanza grande, che le ultime decisioni governative sui prezzi hanno reso drammatica, è sui salari. E' insoddisfacente sia la quantità (cioè le 12 mila lire) sia la qualità (cioè la perequazione). Solo nominalmente la media è di 12 mila lire. La stragrande maggioranza degli operai, quelli di seconda e di terza categoria, prenderà molto meno* ». **Sergio Devecchi**

(La situazione negli stabilimenti Fiat a pagina 4)

COMUNICATO DEL MINISTERO DELL'INDUSTRIA SUL RINCARO DI 21 GENERI ALIMENTARI

COSÌ I PREZZI NEI NEGOZI

CORRISPONDENTE

Roma, 22 febbraio.

Ieri sera il ministro dell'Industria De Mita ha comunicato gli aumenti dei prezzi dei 21 generi di largo consumo bloccati dal mese di luglio (le cifre sono riportate nella tabella qui accanto). Ma i rincari in pratica saranno maggiori di quelli annunciati, perché è stata anche concessa ai commercianti *una maggiorazione ulteriore sui prezzi di circa il 10 per cento* » per far fronte ai maggiori costi della distribuzione.

Si calcola che i rincari decisi dal governo determineranno un aumento dell'indice del costo della vita del 2,8 per cento. E unicamente per questi aumenti, l'« contingenza (che tiene conto soltanto di alcuni consumi tipo) dovrebbe scattare da 3 a 4 punti, il che significa che a maggio sarà probabilmente battuto il record negativo di 7 punti toccato il secondo e il terzo trimestre del '73.

Gli aumenti in vigore da oggi, in base al calcolo dell'indice sindacale del costo della vita, comportano una spesa ulteriore di circa 2300 lire al mese per la famiglia dell'operaio e dell'impiegato. Ma non tutti i generi rincarati sono compresi nel « paniere » che permette di determinare la scala mobile. In pratica, osservando i nuovi cartellini dei prezzi posti sulle merci con gli ultimi aumenti e con quelli precedenti del pane, della pasta e del latte, si sborsano circa 1500 lire in più al mese a persona rispetto al luglio scorso per una spesa tipo composta da: olio d'oliva, olio di semi, zucchero, formaggi, latte, pane e pasta.

Se in questo costo della spesa-tipo infiliamo anche i salumi (aumentati), altri prodotti non di prima necessità ed esclusi in genere dai meno « bloccati » (come caffè, detersivi, marmellate, biscotti) e la rincarata benzina, il conto finale sale ancora di parecchio.

REAZIONI NEGATIVE — I sindacati hanno reagito alle decisioni del Consiglio dei ministri con un coro di proteste. « *Se non avessimo già deciso lo sciopero generale, dovremmo deciderlo ora* » hanno detto in pratica i dirigenti.

« *Ciò che contestiamo non è la gravità della situazione* — affermano i sindacati — *ma il modo come il governo l'affronta; i provvedimenti più recenti sono a danno soprattutto dei lavoratori e delle grandi masse popolari* ». « *Gli aumenti dei generi alimentari sono tanto più inaccettabili in quanto vanno a premiare le manovre speculative di imboscamento messe in atto da industriali e commercianti* » (Rossi, della Uil). « *E' stato accelerato il processo inflazionistico con gli atti di chi li arrenda, non di chi governa* » (Rufino, della Uil).

PER IL TURISMO — Sono soddisfatti, moderatamente, solamente i sindacati dei pubblici esercenti, che con la fine del blocco rigido dovrebbero permettere di rivedere più clienti nei loro locali fuori città. Giusta sembra anche la soluzione di far circolare liberamente in auto la domenica almeno i turisti stranieri.

Alberto Rapisarda

« La Stampa » non è uscita stamane in seguito alla vertenza in corso tra i poligrafici e la Società editrice.

Le maggiorazioni autorizzate

Ecco la tabella con gli aumenti per i prezzi dei generi alimentari decisi dal governo e ratificati dal Cip. Le maggiorazioni debbono essere aggiunte agli attuali prezzi all'ingrosso; aggiungendo un altro 10 per cento al totale (è la percentuale che spetta ai commercianti sui nuovi aumenti), si ottiene il prezzo al dettaglio.

		Lire			Lire
Zucchero	al kg	+ 10	Salame suino e bovino	al kg	+ 265
Formaggio Grana Padano	»	+ 150	Mortadella di puro suino	»	+ 210
Formaggio Grana Reggiano	»	+ 150	Mortadella suina e bovina	»	+ 160
Gorgonzola	»	+ 150	Salsicce	»	+ 175
Provolone e similari	»	+ 120	Pancetta	»	+ 110
Fontal e similari	»	+ 120	Spalla cotta	»	+ 180
Formaggi molli da tavola	»	+ 100	Cotechini e zamponi	»	+ 210
Formaggi fusi	»	+ 80	Lardo salato	»	+ 55
Pecorino	»	+ 200	Strutto	»	+ 35
Burro	»	+ 120	Olio di semi	al litro	+ 150
Prosciutto crudo	»	+ 360	Olio di oliva normale	»	+ 250
Prosciutto cotto	»	+ 320	Carne in scatola	90 gr	+ 15
Salame di puro suino	»	+ 315	Trippa in scatola	235 gr	+ 34

Da stamane

Sciopero nelle scuole

ROMA, 22 febbraio.

(r. r.) I sindacati Cgil, Cisl, Uil della scuole materne, elementari, secondarie e dell'Università scioperano oggi per protesta contro le inadempienze del ministero della Pubblica Istruzione sui decreti delegati dello stato giuridico e sui provvedimenti urgenti per l'Università. Non aderiscono allo sciopero i sindacati autonomi, che rappresentano la maggior parte dei professori.

Confindustria

E' caduta la candidatura di Cianci

ROMA, 22 febbraio.

(r. r.) Colpo di scena alla riunione della giunta della Confindustria, svoltasi ieri a Roma per designare il successore di Renato Lombardi, presidente uscente dopo due bienni di carica. Il candidato era Ernesto Cianci, presidente della « Perfusola », una società minoraria e metallurgica che fa capo al gruppo Rothschild, di Parigi. Dopo l'esito della votazione (43 sì, 1 no e 15 schede bianche), non ritenendo l'indicazione sufficientemente estesa, Ernesto Cianci si è ritirato.

E' stata quindi nominata una nuova terna di persone incaricata di procedere alla designazione del futuro presidente dell'Associazione. La commissione è composta da Angelo Costa, Ludovico Bitughi Lossetti e Mario Corbino.

Gli sviluppi nell'inchiesta per lo scandalo del petrolio

I grossi nomi indiziati

Avvisi di reato mandati al petroliere Angelo Moratti e al presidente della Sir, Nino Rovelli

NOSTRO SERVIZIO

Roma, 22 febbraio.

Due nomi molto noti si sono aggiunti alla lunga lista di persone alle quali la procura della Repubblica di Roma ha inviato comunicazioni giudiziarie per l'inchiesta sui rapporti fra petrolieri ed Enel: sono quelli di Angelo Moratti (l'ex presidente dell'Inter) e di Nino Rovelli, presidente della Sir, Società Italiana Resine, il terzo colosso del settore chimico dopo la Montedison e l'Eni. Il reato per il quale i magistrati stanno indagando è quello di corruzione aggravata: i petrolieri avrebbero infatti ottenuto, dietro compensi ai partiti di governo, che l'Enel optasse per la costruzione di centrali termoelettriche (alimentate a petrolio) invece che termonucleari.

Assieme a Moratti e Rovelli hanno ricevuto gli avvisi di reato tutti i componenti del consiglio dell'Unione petrolifera all'epoca in cui il fatto fu commesso, funzionari delle compagnie, dei partiti, dell'Italcasse e alcuni parlamentari: in tutto 39 persone. Fra pochi giorni avranno inizio gli interrogatori al Palazzo di Giustizia della Capitale.

Oltre al caso Enel, la procura di Roma conduce anche, in « parallelo » con la Commissione parlamentare d'inchiesta, le indagini relative ad un altro episodio di corruzione, nel quale sarebbero implicati « tre ministri ed ex ministri. Questa doppia indagine è resa necessaria dall'eventualità che, oltre a uomini di governo, risultino responsabili di reati persone non protette dalla legge sui « procedimenti e giudizi di accusa contro ministri ed ex ministri » per atti compiuti nell'esercizio delle loro funzioni. Per accertare la responsabilità di questi ultimi è necessaria una commissione di inchiesta delle Camere; per gli altri la competenza spetta alla magistratura ordinaria.

Ieri la commissione, presieduta dall'on. Cattanei, ha incominciato i lavori: ai alcuni uomini di governo pesa il sospetto di aver promulgato alcune leggi, favorevoli ai petrolieri, dietro versamento di una grossa somma destinata a coprire almeno in parte le spese dei partiti. La prima legge stabiliva rimborsi alle compagnie costrette a far fare il periplo dell'Africa alle proprie navi, a causa della chiusura di Suez; del provvedimento però hanno beneficiato anche le compagnie che non importavano petrolio dal Mar Rosso, e che di conseguenza non erano danneggiate dalla guerra arabo-israeliana del '67.

Con una seconda legge (del '68) i petrolieri potevano pagare l'Ipe e l'imposta di fabbricazione con un ritardo di tre mesi, e con l'interesse del 3 %; anche solo l'immobilizzo dei capitali nelle banche rese possibili notevoli guadagni.

Una terza legge, del 1972, modificava il regime fiscale del settore in modo favorevole agli industriali petroliferi.

La prova della corruzione consisterebbe in 250 assegni, da dieci milioni ciascuno, sequestrati dalla Guardia di finanza all'Italcasse. Nella riunione di ieri è stata letta l'ordinanza dei pretori di Genova relativa alla trasmissione degli atti, un rapporto della « Fiamme Gialle » sulle perquisizioni ed i sequestri compiuti e diciotto documenti allegati, che illustrerebbero le irregolarità ed i reati compiuti. Restano da esaminare numerosi altri fascicoli.

Martedì prossimo il presidente della commissione, Cattanei, si incontrerà con i vicepresidenti, l'on. Spagnoli (pci) e l'on. Reggiani (psdi), per preparare la relazione che leggerà nella seduta della commissione prevista per venerdì primo marzo. A quella data l'« istruttoria » entrerà nel vivo: non vi sono termini di tempo regolamentari « ma ragioni di opportunità politica consigliano di fare presto », ha dichiarato il vicepresidente Spagnoli.

Marco Tosatti

Le colpe

Gli avvisi di reato sono ogni giorno più numerosi e sono indirizzati a noti e importanti nomi dell'industria petrolifera o elettrica.

Gli avvisi non vogliono dire che una persona sia colpevole; hanno soltanto lo scopo di avvertirla che c'è un'inchiesta a suo carico e quindi che deve preparare la difesa.

E' chiaro inoltre che, se ancora non si può dire chi è colpevole, i reati esistono e sono gravissimi.

Leggi poco chiare hanno consentito enormi illeciti guadagni che servivano in parte a coprire le spese dei partiti.

Hanno interpretato bene lo stato d'animo degli italiani Fanfani e Ugo Martino chiedendo che si chiarisca e si faccia giustizia al più presto.

E al più presto deve venire la legge sul finanziamento dei partiti: che tutto sia alla luce del sole. **t. n.**

Come si convince l'elettore

Londra. E' in pieno svolgimento la campagna elettorale: il 28 febbraio gli inglesi andranno alle urne. Nella foto: Winston Churchill, nipote del grande statista, sta convincendo un'elettrice del suo collegio, Manchester, a votare per lui che si presenta per il partito conservatore

La visita del ministro JALLUD a Roma

Un accordo con la Libia

Roma, 22 febbraio.

Il Primo ministro libico, maggiore Jallud, giunto ieri pomeriggio in visita ufficiale in Italia, incontra oggi il presidente del Consiglio Rumor e il ministro degli Esteri Moro. Successivamente, il premier di Tripoli sarà ospite del presidente della Repubblica Leone.

La visita del maggiore Jallud in Italia riveste una particolare importanza e rappresenta l'ultima tappa del giro in Europa compiuto in queste settimane dal Primo ministro libico, che ha fatto tappa a Parigi, Varsavia, Praga e Budapest. Martedì Jallud ha firmato un accordo generale di cooperazione con il premier francese Messmer che prevede, fra le altre clausole, l'installazione di centrali termo-nucleari in Libia.

Al governo e agli operatori economici italiani, il Primo ministro libico prospetta un « pacchetto » di iniziative di cooperazione industriale e commerciale. Già oggi l'Italia è il primo partner commerciale di Tripoli. I due governi hanno concluso nel '72 un accordo per lo sfruttamento in compartecipazione del giacimento petrolifero di Bu-Attifel e la Snam ha costruito una raffineria. Dopo l'Arabia Saudita, la Libia è il nostro maggiore fornitore petrolifero e copre il 20 per cento dei mercati nazionale.

La Libia, che quest'anno dovrebbe ricavare dalla vendita del petrolio circa nove miliardi di dollari, ha ambiziosi progetti di investimenti anche all'estero dalle sue forti riserve valutarie. Jallud discuterà a Roma numerosi progetti di collaborazione nell'ambito del piano di sviluppo industriale (raffinerie, impianti per la produzione di fertilizzanti), e agricolo (bonifica di migliaia di ettari di deserto).

Il Primo ministro di Tripoli è il più giovane capo di governo che abbia mai visitato l'Italia. Trentunenne, membro del Comando del Consiglio rivoluzionario, maggiore dell'aeronautica, Jallud è il « pragmatico » del regime libico, il « diplomatico viaggiante » di Gheddafi. Dopo essere stato ministro dell'Interno all'indomani del colpo di Stato del 1° settembre 1969 che ha liquidato la monarchia senussita, Jallud è passato al dicastero dell'Industria, delle finanze e dell'economia. Abile negoziatore spettano a lui le trattative per gli accordi di collaborazione sia con i Paesi occidentali e con quelli socialisti, sia con i rappresentanti delle società petrolifere.

Più portato alle cose concrete, agli studi economici che all'ideologia islamica, sfera riservata a Gheddafi, Jallud rappresenta l'abile amministratore del governo libico. **p. pat.**

Che tempo farà

PREVISIONI — Da poco nuvoloso a nuvoloso; possibili foschie notturne.

TEMPERATURA — Senza variazioni.

(Alisa Roma)

Torino: +11 (alle ore 13)

GENOVA: lotta all'imboscamento

SEQUESTRO DI OLIO SU CARGO TUNISINO

DAL NOSTRO CORRISPONDENTE

Genova, 22 febbraio.

(p. l.) Trentatré tonnellate d'olio vergine d'oliva, che faceva parte di un carico giunto un mese e mezzo fa dalla Tunisia, sono state sequestrate ieri sera dalla Guardia di Finanza nel porto di Genova. L'ordine di sequestro è stato firmato dal sostituto procuratore della Repubblica dott. Nicola Marvulli.

Il sequestro è avvenuto a bordo di una bettolina ancorata nel vecchio porto. L'olio proveniva da una partita di 140 tonnellate che si trovava a bordo del mercantile tunisino Zarzis, giunto a Genova ai primi di gennaio.

La Guardia di Finanza, in seguito a numerose segnalazioni da parte di piloti e di scaricatori, ha ricostruito gli « strani » movimenti del carico. L'olio, secondo le carte di scarico, era destinato alla società Italexport di Lucca, ma sembra che solo una modesta parte del carico abbia raggiunto la città toscana. I fusti d'olio d'oliva sono stati distribuiti in piccole partite con parecchi giorni di intervallo da un trasbordo all'altro su chiatte e bettoline del porto. Di qui il sospetto di un tentativo di imboscamento del prodotto in attesa dell'aumento — 250 lire al litro — deciso dal governo nei giorni scorsi.

Questo aumento è stato definito « insufficiente » da uno dei titolari della società « Giacomo Costa fu Andrea », il dott. Pier Giorgio Costa: « Sta bene 150 lire al litro — ha dichiarato Costa — per quanto riguarda l'olio di semi, ma 250 lire per quello d'oliva sono troppo poche ».

Per quanto concerne la denuncia dei dieci consiglieri di amministrazione della società da parte del pretore di Messina per aggiotaggio, Pier Giorgio Costa ha detto che si tratta « d'un equivoco in via di chiarimento ». Ha aggiunto che la quantità di olio d'oliva sequestrata dal pretore di Messina dott. Materia — 400 quintali — è insignificante. « Corrisponde — ha spiegato l'industriale — a non più due ore di produzione ». Ed ha sottolineato che il legale della società ieri ha già ottenuto il dissequestro della merce che sarebbe stata trattenuta nei depositi « perché i destinatari e i clienti abituali, grossisti e dettaglianti, avevano ritirato improvvisamente il volume delle richieste ».

I dieci consiglieri di amministrazione della società erano stati denunciati per aggiotaggio. Nelle scorse settimane la società Costa era stata perquisita insieme alla società Gaslini, sempre di Genova, dalla Guardia di Finanza e dai carabinieri per ordine del pretore di Pettola e successivamente del sostituto procuratore della Repubblica di Roma dott. Claudio Vitalone, sempre a causa di sospetto imboscamento ed aggiotaggio.

VETRERIE MIVA

Altri 120 sospesi

Acqui, 22 febbraio.

(g. p.) Le vetrerie Miva hanno sospeso 120 operai. Si inaspirisce pertanto il « braccio di ferro » fra la direzione ed i sindacati. Da una settimana era in atto uno sciopero di mezz'ora ogni ora e mezzo di lavoro. La direzione rifiuta di non poter sopportare le conseguenze di questa forma di agitazione in quanto tennellate di vetro vanno perdute. Conseguentemente sta riducendo progressivamente l'attività lavorativa. Duecento dipendenti erano già stati messi in cassa integrazione.

Stamane alle 11 ha avuto luogo un incontro all'ufficio provinciale del lavoro. La direzione ha comunicato il piano di ristrutturazione aziendale che salvaguarderebbe gli attuali livelli occupazionali.

Bel tempo per il weekend

L'Ufficio meteorologico del ministero della Difesa comunica le previsioni del tempo:

SITUAZIONE: una depressione di 1020 millibar sull'entroterra tunisino mantiene sull'Italia centro-meridionale una moderata circolazione di aria umida favorevole allo sviluppo di stati temporaleschi. Una perturbazione associata a detto minimo si sposta verso Est-Nord-Est.

TEMPO PREVISTO: sulle regioni settentrionali, poco nuvoloso. Su quelle centrali tirreniche e sulla Sardegna, poco nuvoloso ma con tendenza ad aumento della nuvolosità con possibilità di brevi precipitazioni specie sul versante tirrenico della Sardegna.

TEMPERATURA: senza notevoli variazioni sulle regioni centro-settentrionali; in lieve aumento su quelle meridionali.

VENTI: dai quadranti orientali deboli sulle regioni settentrionali; moderati sulle rimanenti regioni, moderati a forti sulle isole maggiori, sulla Calabria e sulla Puglia.

MARI: generalmente mossi, con moto ondoso in aumento i mari meridionali.

● **AOSTA** — Sole stamane in Val d'Aosta. Il traffico automobilistico è stato completamente ripristinato sulla statale per Cervinia, minacciata da alcune settimane dalla caduta di grossi macigni e terriccio, 750 metri dopo Châtillon.

● **ASTI** — La nebbia grava stamane su tutto l'Astigiano e la visibilità è ridotta a pochi metri. La temperatura alle 7 segnava in città 2 gradi sotto zero.

● **CUNEO** — Anche stamane splende il sole sul Cuneese. Due comuni, Argentera nella Val Stura ed Elva nella Val Maira, continuano ad essere isolati dalle valanghe. Si cerca anche di fare un bilancio dei danni provocati dal maltempo: sono oltre 2 miliardi ma a una cifra inferiore parziale.

● **ACQUI** — Fitta nebbia nelle prime ore del mattino sull'Acquese, l'alto Monferrato e la val Bormida. Il termometro segnava alle 7 ad Acqui +2.

● **VERBANIA** — Di nuovo cielo nuvoloso e vento da Ovest sulla zona del Verbano; banchi di nebbia e brinate in fondovalle.

Ha fatto causa all'impresario

Tamara vestita è senza lavoro

Dopo lo scioglimento della compagnia la Baroni protesta

Milano. Tamara Baroni durante la conferenza stampa

Milano, 22 febbraio.

Tamara Baroni ritorna in tribunale, ma questa volta come querelante. Questa la vicenda.

« Con stasera la compagnia è sciolta. Per qualsiasi chiarimento i signori artisti sono pregati di rivolgersi... ». Segue l'indirizzo di un avvocato. Con questo secco comunicato appeso la sera del 17 febbraio al teatro Odeon gli attori e i tecnici di « Cosa mi importa se il mondo mi rose sensuali » venivano licenziati in tronco dall'impresario Nando Milazzo, anche se il loro contratto prevedeva altri tre mesi di recite. Per spiegare i retroscena di questo improvviso « congedo », cinque attori e Tamara Baroni, star dello spettacolo, hanno tenuto ieri una conferenza-stampa alla Federazione italiana lavoratori spettacolo (Fils), annunciando un'azione legale contro l'impresario.

« Recitavamo in una commedia con tanto di copione e regista — dice la Baroni —. Ma invece di mandarci in sale teatrali, Milazzo ci mandava in locali di strip-tease annunciando uno spettacolo di nudo e spogliarelli. Si registrava il tutto esaurito ma il pubblico si aspettava ovviamente qualcosa di diverso e allora, furibondo, ci lanciava addosso tutto quello che trovava. Per questo avremmo addirittura bisogno di una scorta che ci protegga. Abbiamo chiesto con una lettera che fossero rispettati gli accordi. La risposta è stata lo scioglimento della compagnia e per impedire che intentassimo una causa siamo stati anche minacciati ».

Interviene Comotti della Fils: « Negli ultimi anni si è creato un gruppetto di impresari senza scrupoli che non rispettano le più elementari norme di diritto del lavoro ». n. s.

VERCELLI

Evaso (da 3 mesi) catturato a letto

VERCELLI, 22 febbraio.

(w. n.) I carabinieri hanno catturato stanotte, in una cascina di Venaria Reale, Vincenzo Bellavia, 27 anni, residente per l'anagrafe a Vercelli, via Camillo Leone 21. Si tratta dell'autore di una serie di « colpi » di irata audacia. Il Bellavia era evaso dalle carceri di Vercelli, collocate in un vecchio castello, al centro della città, la notte del 1° dicembre '73. Quella sera aveva assistito ad una trasmissione televisiva. Rientrato in cella, era scappato durante la notte. In che modo fosse riuscito a prendere il volo era sempre rimasto un mistero. Forse l'evaso ora potrà chiarire certi dubbi.

Era la seconda volta che Bellavia evadeva dalle carceri di Vercelli. Due anni prima, infatti, era fuggito con due compagni di cella. In quell'occasione i tre avevano segato le sbarre della finestra. Ultimamente scontava appunto la condanna per la precedente evasione.

Questa notte i carabinieri del nucleo investigativo di Vercelli hanno sorpreso l'evaso mentre dormiva. Bellavia aveva in tasca documenti falsi intestati a Mario Negro, abitante a Vercelli, via Asmara. Il giovane ha detto che, dopo la fuga dal « castello », è sempre rimasto nel casalingo. Si riteneva invece che fosse andato in Francia, precisamente a Marsiglia, dove vive sua moglie. Le indagini dovranno accertare se nella fuga ha avuto complici e come è riuscito a trascorrere questi mesi ammesso che nessuno l'abbia aiutato.

La Spezia: usava droga o la vendeva?

Farmacista arrestata per ricette falsificate

La Spezia, 22 febbraio.

(l. e.) *Su ordine di cattura della Procura della Repubblica di Genova, la squadra mobile spezzina ha tratto in arresto ieri sera la dottoressa Ottilia Poggio, di 34 anni, titolare della farmacia di Vezzano Alto, in provincia della Spezia. L'accusa contestatale è falsificazione continuata di ricette e detenzione di sostanze stupefacenti. Ora si trova in carcere a disposizione della magistratura.*

Le indagini continuano per accertare se le sostanze allucinogene le vendesse la dottoressa stessa, oppure se il centro della Val di Magra non fosse una piccola centrale del commercio clandestino.

Su tutta la vicenda l'autorità inquirente mantiene il massimo riserbo. Certo è che la dottoressa era sorvegliata discretamente da alcuni mesi. Si è potuto infatti accertare che la polizia del primo distretto di Genova era venuta a conoscenza, alla fine del '73, che una donna dall'aspetto giovanile ed elegante si aggirava per le farmacie del capoluogo acquistando ricette (che sarebbero poi risultate false) tutte una serie di medicinali contenenti stupefacenti. I connotati della misteriosa donna erano stati diramati a tutte le questure, compresa quella della Spezia. S'è così accertato che la donna ricercata era la dottoressa Poggio.

Le indagini si sono subito estese alla nostra città e sono state assunte dal questore dott. Pietro De Longis. Gli uomini della « mobile » hanno iniziato tutta una serie di indagini, con numerose perquisizioni domiciliari, compresi l'ambulatorio, la farmacia e l'abitazione della dottoressa. Quali elementi siano emersi dai controlli non è dato sapere, ma sulle circostanze un dettagliato rapporto è stato inviato alla magistratura genovese, che ha immediatamente emesso ordine di cattura.

L'arresto è stato eseguito nella serata di ieri: la Poggio, quando le è stato notificato l'ordine d'arresto, è scoppiata in lacrime, ma non ha detto nulla a propria discolpa.

Bollettino della neve

Piemonte

ALAGNA (mt. 1200 - Tel. Az. di Soggiorno 0163-91118): cm. 40, indren 240.
ALPE DI MERA (mt. 1540 - Valsesia - Tel. 0163-2346): cm. 250-300.
BARDONECCHIA (mt. 1312 - Tel. Az. di Soggiorno 0122-9032): cm. 70-140.
BIELMONTE (mt. 1500 - Tel. Soc. Seggiovie 015-13284): cm. 200-250.
LIMONE PIEMONTE (mt. 1010 - Tel. Az. di Soggiorno 0171-92101): cm. 200-300.
MACUGNAGA (mt. 1371 - Tel. Az. di Soggiorno 0343-65119): cm. 180-300.
MOTTARONE (mt. 1403 - Tel. Az. di Soggiorno 0323-90150): cm. 240.
SAUZE D'OULX (SPORTINIA) (mt. 1508 - Tel. 0122-85000): cm. 100-180.
SESTRIERE (mt. 2035 - Tel. Az. di Soggiorno 0122-76045): cm. 300-330 farinosa.

Valle d'Aosta

CERVINIA (mt. 2050 - Tel. Az. di Soggiorno 0166-941363): cm. 140-240.
COURMAYEUR (mt. 1224 - Tel. Az. di Soggiorno 0165-42060): cm. 50-150.
GRESSONEY ST-JEAN (mt. 1385 - Tel. Az. di Soggiorno 0125-35185): cm. 170-300.
LA THUILE (mt. 1441 - Tel. Pro Loco 0165-85030): cm. 90.
PILA (mt. 1370 - Sopra Aosta - Tel. 0165-40220): cm. 120.

La Mostra d'arte che suscitò polemiche

Lo Stato non acquistò quei barattoli di "M,,

NOSTRO SERVIZIO

Roma, 22 febbraio.

Il sostituto procuratore della Repubblica Antonino Lojacono ha chiesto al giudice istruttore di emettere decreto di archiviazione del procedimento aperto sulla querela in seguito ad un esposto presentato nel 1971 da Anastasio Pusteria. Questi si rivolse alla magistratura dopo aver visto in una mostra allestita nella Galleria di arte moderna alcuni barattoli di Pietro Manzoni sui quali era scritto « M... d'artista ». Nell'esposto inviato alla magistratura, Pusteria, oltreché criticare « lo scarso gusto di colore che avevano permesso l'esposizione di tali opere », chiedeva di svolgere indagini per stabilire se i lavori di Manzoni fossero stati acquistati dalla Galleria con fondi stanziati dallo Stato.

L'inchiesta condotta dal dott. Lojacono ha dimostrato che i barattoli non furono mai comperati dalla Galleria che accettò, invece, di esporli durante una mostra.

Il magistrato, che nel corso dell'inchiesta ha interrogato numerose persone, tra le quali la stessa direttrice della Galleria Palma Bucarelli, ha motivato la sua richiesta d'archiviazione con un'ampia argomentazione. In particolare, ha rilevato che « se l'opera fosse stata acquistata dalla Galleria o fosse entrata onerosamente nel patrimonio dell'ente, di certo si sarebbe fatto un pessimo uso del pubblico danaro. E tale uso — conclude in proposito il dott. Lojacono — avrebbe potuto investire aspetti penalistici ». (Ansa)

Padova: le indagini sui neofascisti

Scoperti finanziatore ed altre "piste nere,,

NOSTRO SERVIZIO

Padova, 22 febbraio.

L'inchiesta sui neofascisti della « Rosa dei venti », la cellula eversiva che preparava un colpo di Stato per ripristinare in Italia un governo dittatoriale, è giunta ad una svolta decisiva: ieri il giudice istruttore Giovanni Tamburino ha confermato che è stato identificato uno dei principali finanziatori dell'organizzazione. Sulla sua identità viene mantenuto il massimo riserbo perché « ulteriori indiscrezioni — ha dichiarato il magistrato — potrebbero pregiudicare l'esito dell'inchiesta », ma è stato però detto che si tratta di un « alto esponente del mondo industriale ».

Nei confronti di questo finanziatore dei movimenti neofascisti (un mese fa erano circolate voci che coinvolgevano un noto personaggio di Bergamo) gli inquirenti hanno raccolto prove inconfutabili. Una serie di documenti che lo accusano è stata trovata recentemente dagli inquirenti nel corso di una perquisizione « a sorpresa ».

Altri utili risultati sarebbero stati ottenuti dalla perquisizione compiuta l'altra sera a Verona nell'abitazione di Roberto Cavaliero, l'ex dirigente della Cisnal arrestato nel novembre dello scorso anno.

Il dott. Tamburino ed il sostituto procuratore Luigi Nunziante avrebbero rinvenuto piste di altre cellule neofasciste simili alla « Rosa dei venti », una serie di gruppuscoli disseminati in tutta Italia che dimostrerebbe la pericolosa efficienza dell'organizzazione golpista.

Collegamenti del resto già emersi con le accuse mosse dai magistrati di Padova a Nico Azzi, il giovane attentatore al « direttissimo » Torino-Roma e coinvolto nell'assassinio dell'agente Marino, compiuto a Milano, durante i disordini creati dagli estremisti dopo il divieto agli onorevoli missini Servello e Ciccio Franco di tenere un comizio. u. a.

un'idea!

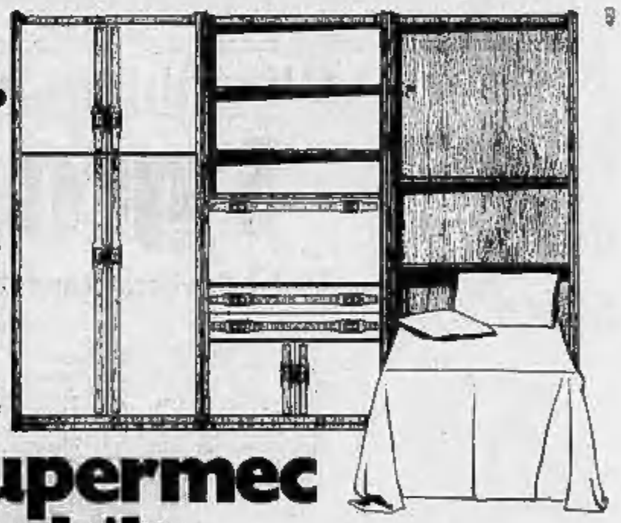

SOGGIORNO COMPONIBILE ERIKA: ARMADIO MOBILE LIBRERIA LETTO A SCOMPARSA TOTALE £ 335.000

MOBILI EUROLINO DISPONIBILI IN DUE VERSIONI: NOCE E SABBIA - TUTTO NOCE

sm supermec del mobile

nel cuore della vecchia Torino via Lanino 9, tel. 238705

Varese: salvato dal padre mentre annega

Abbandonato dalla mamma bimbo si butta nel torrente

NOSTRO SERVIZIO

Varese, 22 febbraio.

(a. r.) *Ha dieci anni, si chiama Oscar Carraro. Da tre settimane piange disperato perché la mamma ha abbandonato la famiglia, allontanandosi con Luca, il figlio che frequenta la seconda elementare. Aveva chiesto anche a lui di seguirla, ma Oscar ha detto no, voleva restare con papà Romano e la sorella Egle di 12 anni. Ma quando si è accorto che i giorni passavano e che la mamma non tornava, allora si è rivolto a Mike Bongiorno perché la pregasse sul video di rientrare in famiglia. Bongiorno si è interessato perché la notizia venisse pubblicata dai giornali.*

Ieri Oscar non ce l'ha più fatta, si è avvicinato al torrente Bardello che scorre dietro casa sua. Romano Carraro era in casa, ha sentito il tonfo e ha intuito, d'istinto, che era successo qualcosa di grave. Si è uscito di corsa, si è avvicinato alla roggia e ha visto Oscar che stava annegando. Si è buttato in acqua e lo ha salvato. Adesso il bimbo è ricoverato all'ospedale di Angera. Non è grave. Certo non si può sapere che cosa può ha prodotto dentro l'esperienza che sta vivendo.

Varese. Oscar Carraro salvato dal padre (Telefoto Ap)

Intanto di Graziella Mattioto, 35 anni, la mamma, non si hanno ancora notizie. Ci si chiede perché è scappata. C'è chi dice che ci sia di mezzo un altro uomo. E' la supposizione più facile, quella che viene subito in mente quando una donna o un uomo abbandona la famiglia. In realtà non si sa niente di preciso.

Urtato da un'auto schiacciato da un'altra

CORRISPONDENTE

Ovada, 22 febbraio.

(g. l.) Sciagura stradale questa notte, sulla statale 456 del Turchino, in località Gnocchetto, frazione di Ovada. La vittima è l'artista Bruno Caldiroli, 31 anni, originario di Como, domiciliato a Ovada, via Roma.

Il Caldiroli, alla guida di una betoniera, procedeva in direzione di Ovada. A un tratto ha perso il controllo del grosso mezzo che ha strisciato contro un taxi, condotto da Mario Malagugini, 37 anni, residente a Genova. Dopo l'incidente, i due stavano parlando sulla strada quando è sopraggiunta una « 500 » guidata da Sergio Altobio, 20 anni, residente a Castelletto d'Orba. L'utilitaria ha urtato il Caldiroli che è rotolato a terra ed è stato travolto da un'altra auto.

Per tutta la notte attendono l'arrivo di astronave venusiana

Verbania, 22 febbraio.

(a. c.) Un gruppetto di persone ha atteso tutta la notte, sulle rive del fiume Toce, a pochi chilometri da Gravellona, l'arrivo di un'astronave venusiana. Era stato annunciato dal radiotecnico Antonio De Rosa, 34 anni, già altre volte agli onori della cronaca in quanto patito di scienze spaziali e protagonista presunto di avventure extraterrestri.

« Ho avuto contatti personali — ha detto l'uomo — pochi giorni fa con i piloti di una grande astronave luminescente giunta da Venere e scesa davanti a me, nell'area del fiume presso Megolo. Mi hanno fatto capire che intendono incontrarsi con esseri umani e che verranno questa notte per comunicare a pochi privilegiati il loro messaggio ».

un futuro calcolato! (su calcolatori elettronici)
DIVENTA ANCHE TU
OPERATORE PROGRAMMATORE
PERFORATRICE IBM REGISTRATRICE MOS
Vieni in P.zza VITTORIO, 13. TEL. 65.70.00 - 65.67.70
Sarà il Computer stesso, a fornirti le informazioni necessarie.
ISTITUTO MARIA VITTORIA da 23 anni una scuola seria

La Ditta FIORI LUIGI via Po 2
ha iniziato l'annuale
svendita straordinaria
per fine stagione
BORSE - GUANTI - OMBRELLI
VALIGIE
ARTICOLI PER REGALO
MODELLI E TINTE
RECENTISSIME
A PREZZI DI REALIZZO

La quinta puntata della storia degli sceicchi

OMICIDIO EREDITARIO

Ad Abu Dhabi spesso il potere passa da un emiro all'altro attraverso l'assassinio - Le ribellioni croniche di Dubai - "Storie parallele" degli altri Stati nell'assolata Costa dei Pirati

V

Riletti alla «ragione» dall'Inghilterra, che ha fiaccato la pirateria con la Tregua Marittima (1820) e il Trattato di Pace Perpetua (1853), gli emiri della Costa dei Pirati (da cui appunto Costa della Tregua) rivolgono tra loro lo spirito bellicoso che li anima. Mentre l'Arabia deserta «va per vivere la sua avventura unitaria che condurrà alla formazione dell'impero saudiano, sulla costa l'accesso individualismo produce il fenomeno opposto, uno spezzettamento progressivo, una rivalità costante. Il governo di Londra non ha, del resto, alcun interesse ad una unione di quegli staterelli e sta a guardare, limitandosi a intervenire con il suo Residente solo nei casi più pericolosi.

Per tutto l'Ottocento la gente di questi luoghi — beduini prima, predoni di terra poi, pirati infine, commercianti di schiavi sempre — vive di battaglie e di intrighi, di sufis e di rapide incursioni nei territori nemici. Un duello tra i capi-sceicchi decide talvolta una guerra che le truppe non hanno concluso. Questo mentre gli egiziani compiono un tentativo di mettere piede sulla costa e i persiani rinnovano un sempre latente interesse nella zona.

Rivalità

La scena è monotona e confusa. Il solo fattore costante è la lotta fra gli sceicchi di Sharjah e di Abu Dhabi per la supremazia in questa Trucial Coast. La figura principale nel 1820, quando viene firmata la prima Tregua Marittima, è quella dello sceicco Sultan Ibn Saqr di Sharjah, che non ha rivali in tutta la zona; dinamico e ambizioso, sfuggente e doppiogiochista, ha la forza dei suoi trenta vascelli, ciascuno capace di portare cinquanta-cento uomini, in un tempo in cui gli altri sceicchi possono mettere assieme sì e no tre o quattro barconi.

Ma nel corso del secolo il potere dell'emiro di Sharjah comincia a declinare e quello di Abu Dhabi a crescere, mentre lo sceicco di Dubai sta spesso in mezzo, a blandire le forze dei due (ed è talmente ambiguo in questo suo gioco, che qualche volta i due nemici dimenticano la loro guerra e si uniscono contro di lui per punirlo). L'importanza crescente di Abu Dhabi è affidata al lungo regno di un altro famoso emiro, Tahnum Ibn Shakhbut (1818-1873) che i viaggiatori ricordano piccolo, bello, dinamico: si dimostra subito coraggioso e liberale, per non disdegnando il pugno di ferro verso i suoi sudditi, che lo temono non poco.

Tahnum ha un potente alleato, lo sceicco Said di Masqat, che egli accetta di aiutare in un attacco a Bahrein nel 1828. Ma, all'improvviso, i suoi uomini disertano in massa e si sparge la voce che essi siano pagati non solo da Said di Masqat, ma anche dal suo avversario sceicco di Bahrein. Probabilmente, è tutto un sottile gioco proprio di lui, Tahnum, che dimostra di non essere secondo a nessuno in astuzia, nemmeno al suo irridicibile nemico di Sharjah.

La rivalità tra Abu Dhabi e Sharjah è ancora la nota dominante della Trucial Coast quarant'anni dopo. Tra i due, Dubai ha però trovato la strada per divenire il principale porto commerciale della zona. Ma la sua avanzata non sfiora il potere politico del nuovo sceicco di Abu Dhabi, Zaid, che nel 1840 è considerato il personaggio più influente della Trucial Coast. La parabola di Sharjah si fa sempre più declinante, e un colpo decisivo gli è inflitto nel 1835 quando la attaccano le forze di Dubai e Ajman: quaranta soldati di Sharjah sono uccisi e venticinque feriti, il che è una grossa perdita per quegli anni, nel Golfo Persico.

Verso la fine del secolo i combattimenti si stemperano, gli sceicchi cominciano a capire che la loro esistenza è messa in pericolo soprattutto dall'esterno. Evitata una «visita» di Ibn Saud d'Arabia nel 1905 (la notizia li aveva gettati nella costernazione più assoluta), nello stesso anno si riuniscono ad Abu Dhabi i cinque maggiori sceicchi della Trucial Coast: quelli di Sharjah (che si è riunito nel frattempo con Ras Al Khaimah), Umm Al Qaiwain, Ajman, Dubai e Abu Dhabi, sotto la presidenza dell'ormai venerabile Zaid. E' un incontro storico, il primo degli emiri della Trucial Coast.

* *

Sulla scena del Golfo Persico, abbiamo visto apparire e guerreggiare i vari sceicchi della Costa dei Pirati o della Tregua. Ma come sono nati, qual è la loro storia lontana e vicina, quali le trame nascoste attraverso cui il potere passa di mano in mano nella turbolenta realtà politica di questi anni?

La città di Abu Dhabi viene fondata all'incirca nel 1761, quando i Beni Yas, una tribù fino ad allora nomade, scoprono la presenza di acqua nella zona. Il nome fa pensare che essa sia stata abitata da gazzelle. Il primo a risiedervi è il fondatore della dinastia degli Al bu Falah, che viene ucciso nel 1793 da un parente. Uguale destino colpirà quasi tutti i suoi successori. La storia della famiglia regnante di Abu Dhabi assomiglia a quella tragica degli Atridi di Micene: ben pochi suoi membri muoiono di morte naturale.

All'assassinio non sfugge neppure, nel 1845, lo sceicco Kalifah, che pure ha portato Abu Dhabi ad una posizione di preminenza nella Costa della Tregua. Un'eccezione è invece Zaid, che, sopravvissuto a un duello con il capo di Sharjah nel 1868, muore nel suo letto nel 1909. Ma subito dopo riprende la serie tragica degli assassinii: lo sceicco Hamdan è ucciso nel 1922 da suo fratello Sultan, dopo una cena nella casa di quest'ultimo. E Sultan muore quattro anni più tardi per mano di suo fratello Saqr. E Saqr è ucciso nel 1928 da Shakhbut Ibn Sultan. Il sangue finalmente cessa di scorrere nel palazzo degli emiri di Abu Dhabi e quest'ultimo resterà a capo dello Stato fino al 1966, quando viene pacificamente deposto. Il lungo periodo di tranquillità e la non violenta deposizione di Shakhbut si devono alla preziosa saggezza della reggenza di lui, Sdiama, che passerà alla storia per aver convinto tutti i propri figli (e non sono pochi) a non uccidersi l'un con l'altro, come avevano fatto con tanta facilità gli antenati.

Beduini in gruppo ad asini, nel deserto dell'Arabia orientale

Insorti

Se Abu Dhabi cresce sotto il segno della morte, Dubai si sviluppa all'insegna delle secessioni e delle insurrezioni. Da una secessione nasce, almeno ufficialmente, nel 1833, quando la tribù Al bu Falah dei Beni Yas (quelli di Abu Dhabi) va appunto a stabilirsi a Dubai. Poco si sa della sua opaca storia fino a quel momento: vestano incertezze persino sul suo nome, spesso confuso nelle cronache con Dibbah (sulla costa di Batinah) e non si è sicuri nemmeno sia che derivi, come dicono, da «diba», che significa in arabo «piccola locusta». Comunque, certamente esiste un suo villaggio fin dal 1799 e nel 1823 lo sceicco di Masqat e di Oman ha delle mire su di esso. Sebbene la Tregua Marittima del 1820 sia già firmata anche per conto del «capo di Dubai», è certo che fino a quel momento esso dipende strettamente da Abu Dhabi e che la data della sua nascita politica si deve appunto far risalire fino al 1833.

I leaders dei secessionisti Al bu Falah sono due, ma uno muore quasi subito e l'altro, lo sceicco Maktum, diviene il solo capo. Nel 1841 perde un occhio in combattimento con una tribù di beduini e nove anni dopo muore di vaiolo mentre va a visitare a Masqat il suo alleato. Gli succede il fratello, che si trova subito ad affrontare un intrigo dei nipoti. Il suo successore deve fare i conti intanto con l'ostilità dei cugini, ma se ne sbarazza imprigionandoli tutti per alcuni mesi e spedendoli poi in esilio.

Le ribellioni non risparmiano nemmeno il lungo regno, dal 1912 al 1958, dello sceicco Said Ibn Maktum, sotto cui Dubai diventa — come si è visto — la capitale commerciale degli Stati della Tregua: nel 1929, 1934, 1938, 1939, 1940 e 1956, fratelli, cugini, nipoti, ordiscono intrighi, gettano scompiglio in Dubai. Le cose si mettono male soprattutto nel 1938, ma l'anno dopo Maktum riesce a domare i parenti ribelli; questi, espulsi, si rifugiano a Sharjah, dove chiedono e ottengono protezione. Qualche mese dopo, è già scoppiata la guerra tra Dubai e Sharjah. Più che una guerra, però, è un gioco tra «gentiluomini»: entrambi gli eserciti, quando fa notte, entrano nei territori avversari per recuperare le proprie palle di piombo che hanno lanciato durante il giorno dai loro antichissimi cannoni.

Le vicende politiche di Sharjah e Ras Al Khaimah sono strettamente collegate tra loro, essendo questi i due Stati dei pirati Qawasim. Ras Al Khaimah era il principale covo dei predoni, ma all'inizio del XIX secolo Sharjah ha il sopravvento, grazie anche al lungo regno (63 anni, dal 1803 al 1866) dello sceicco Sultan Ibn Saqr. Costui però prova di persona quanto sia fragile il potere dell'emiro, perché deve tornare precipitosamente da una missione in Persia per non trovarsi spodestato dai soliti parenti intriganti.

La storia di Ras Al Khaimah, dal 1866 in poi, è un continuo ripetersi di tentativi per essere indipendente da Sharjah: l'indipendenza, raggiunta appunto in quell'anno, finisce nel 1900, si riaccende nel 1921. Questa lotta all'esterno non impedisce ovviamente anche qui intrighi dinastici: nel 1947, lo sceicco Saqr Ibn Mohammad, durante un'assenza del caposceicco, si impadronisce della città e riesce a convincere la popolazione della sua capacità politica; poco dopo ottiene anche il riconoscimento del governo britannico. Il deposto tenta con intrighi di rovesciare l'usurpatore; viene arrestato, riesce a fuggire sparando colpi all'impazzata contro quelli che cercano di raggiungerlo. Più tardi, con i buoni uffici del sultano di Masqat e di Oman, viene tuttavia trovato un accordo: lo sceicco deposto paga una multa e trascorre un paio di anni in esilio. Così sono tutti contenti.

Molto tragica drammatica è la storia degli altri sceicchi della Costa dei Pirati: Ajman, Umm Al Qaiwain e Fujairah (quest'ultimo già sulla costa del Golfo di Oman). Ad Ajman si ricorda la morte gloriosa dello sceicco Abdul Aziz in battaglia, dopo che ha abbandonato tutti gli alleati. I capi locali, dalla fine dell'800 in poi, si preoccupano soprattutto di mantenere stretta ed amichevoli relazioni con lo sceicco di Sharjah.

Perla rara

Umm Al Qaiwain è la perla rara della Costa dei Pirati, perché la sua storia è stranamente pacifica e gli sceicchi regnanti raggiungono quasi tutti un'età avanzata, senza essere uccisi come i loro colleghi degli altri staterelli. Al tempo della Tregua Marittima Perpetua del 1820 lo Stato è governato da Abdullah Ibn Rashid, che è ancora vivo nel 1853 al tempo del Trattato Generale di Pace. Il suo successore entra in carica nel 1873 e la inscia trent'anni dopo, alla sua morte in età avanzatissima. Ancora un salto fino al 1929 con un solo sceicco, dopo di che il governo viene preso in mano dall'attuale capo di Stato.

Breve la storia di Fujairah, che è uno Stato indipendente soltanto da una ventina d'anni. Ma i predecessori dell'attuale emiro, fin dal 1868 tentano di diventare indipendenti dal governo dei pirati Qawasim di Sharjah. In quell'anno il capo sceicco locale mette improvvisamente di pagare il tributo e l'intera sua popolazione si ribella contro i dominatori: il tentativo però è ben presto frustrato. Le ribellioni diventano croniche, sono una parte integrante della vita di Fujairah. Fin dall'inizio del secolo questo sceicco potrebbe considerare indipendente, ma il riconoscimento ufficiale, da parte del governo britannico, arriverà solo nel 1952.

Gianni Gambarotta
Paolo Patruno
Carlo Sartori

La vera storia degli sceicchi riprende la prossima settimana con la sesta puntata: «Con 31 beduini fonda un impero», la drammatica conquista del potere da parte del leggendario Ibn Saud.

MOSTRE D'ARTE

I "BIG„ venuti da Parigi

Per iniziativa del Centre Culturel Franco-Italien, diretto da Michel Sciama, e dell'assessorato alla cultura della città di Torino, è stata presentata nel foyer del «Regio» una mostra di stampe francesi della seconda metà dell'Ottocento. Sono 73 opere, tra acqueforti, litografie, gipsografie, clichés-verre e zincografie, concesse in prestito dal Gabinetto delle Stampe della Biblioteca Nazionale di Parigi per una mostra ordinata in occasione della IV Biennale d'arte grafica di Firenze. L'esposizione fa ricordare talune delle ultime sequenze della splendida mostra dell'Incisione europea ordinata, nel 1968 a Torino da Luigi Mallé alla Galleria civica d'Arte moderna: là erano rigorosamente accennate con una serie di capolavori, qui sono invece documentate con maggiore ampiezza.

Ne hanno curato, questa volta, la scelta Jean Adhémar, conservatore capo dell'Istituto parigino e la conservatrice Françoise Wolmant, nell'intento di illustrare gli sviluppi che, anche sotto questo profilo, l'arte francese documenta dalla pacata interpretazione dei paesaggi di Corot e di Daubigny al realismo di Daumier e di Courbet, e al carattere visionario del Simbolismo.

Questo s'era quasi annunciato nella finezza di alcune pagine di Chasseriau (morto a 37 anni, nel 1856), ma si può poi dire, con Jean Adhémar, che «nell'incisione il Simbolismo ebbe quattro padri: Puvis de Chavannes, Fantin-Latour, Redon e Gustave Moreau». Oltre ai maggiori esponenti di queste tendenze, la mostra fa posto a qualche nome giustamente meno noto (come quelli di Roche e di Dulac), per sfiorare poi, con Grasset, l'impegno decorativo.

Particolarmente bella è la scelta dei Daumier alla terribile matita del quale, come si sa, non sfuggì il mondo intero dell'arte: egli ironizzò sulle aspirazioni naturalistiche dei passisti che cercavano «la foresta in Champagne», sulle mostre, sui critici. Meno persuasiva è la presenza di certe stampe incise dal Bracquemond su originali di Courbet e di Moreau: nella «traduzione» va certo perso molto dello spirito originale.

Veri capolavori sono le litografie di Odilon Redon, il Gauguin da I drammi del mare, la notissima litografia Miss Loïe Fuller di Toulouse-Lautrec (già esposta nel '53); ma non meno un'immagine così pura, nel patetico distacco, quale è quella del Povero Pescatore di Puvis de Chavannes.

Angelo Dragone

LE PLEIADI (via Artisti 9) — Si apre oggi la Mostra «Invito al collezionismo» con opere dei giovani Arrigo, Cavallo, Ceriali, Frisoni, Gallo, Gandini, Perino, Ricci, Scarafiotti, Spinelli, Trotta (orario 15-20).

SABATELLI immobili
Corso Massimo d'Azeglio 60 - 10126 TORINO
Tel. 655.359 - 682.669

VENDE

Centro residenziale OBERDAN
Appartamenti di: soggiorno, camera, cucina L. 14.900.000 più mutuo L. 11.600.000. Camera, cucina, servizi, box L. 9.000.000 più mutuo L. 7.900.000.

CORSO FRANCIA (borgata Paradiso)
Salone, 2 camere, cucina, bagno, terrazzo, moderna costruzione 1966 L. 21.900.000 più mutuo L. 2.365.000.

VIA OMEGNA (zona Parella)
Appartamento affittato, costruzione 1952. Due camere, tinello, cucinino, servizi L. 8.200.000 sufficiente contante L. 2.500.000.

VIA CELLINI
Vicino al Valentino. Appartamento affittato, costruzione 1930, piano terzo senza ascensore. Due camere, cucina, servizi L. 10.500.000 sufficiente L. 4.000.000 contante.

VOLVERA
Condominio in costruzione. Consegna prevista per fine 1974. Due camere, cucina, servizi, box L. 15.900.000. Tre camere, cucina, servizi, box L. 19.600.000.

VILLA A FROSSASCO
Sulla strada per Pinerolo. Tre appartamenti con locale di mq. 260 ad uso attività artigiana. Nuova costruzione. L. 32.000.000 più mutuo ipotecario L. 48.000.000.

BARDONECCHIA
In splendido condominio, appartamento arredato composto da: soggiorno, camera, cucinetta, grande terrazzo L. 23.000.000.

CHALET AD ANGROGNA
(Val Pellice). Altitudine 900 m. circa. Terreno con pineta mq. 4000: soggiorno, 2 camere, cucinetta, doppi servizi, box L. 10.000.000 sufficiente L. 8.000.000 contante.

PIETRA LIGURE
A circa 700 metri dal mare, appartamento in villa bifamiliare con giardino ed ingresso indipendenti. Composto da: 3 camere, cucina, servizi, terrazzo, solarium. Completa panoramica su tutto il golfo L. 24.500.000 dilazionabili.

TERRENO A SANTENA
con licenza edilizia per costruzione villetta bifamiliare per complessivi metri cubi 1150 L. 12.000.000.

A. BORGHI & C. S.p.A.
VIA CERNAIA 16 - TORINO
AVVISA LA SUA SPETTABILE CLIENTELA CHE CONTINUA L'ANNUALE VENDITA STRAORDINARIA
SCAMPOLI
di tessuti per arredamento tendaggi - tappeti - moquettes

Torino ha 2000 anni: la sua storia

Sulla "stra' del re„

Negli ultimi giorni di settembre la festa di San Michele, per millenaria usanza, muove le mandrie montane: esse lasciano gli alpeggi e con lungo cammino e lungo tuono di campanacci tanto durante il dì quanto nella notte ritornano ai prati e alle grandi cascine delle nostre pianure tra fiume e fiume. Dunque non è incongruo pensare che verso l'alba del 29 settembre 1731, non lontano da Torino, nella strada allora tutta campestre ed ora periferica, industriale, ed erroneamente detta del Portone, alcuni mandriani e qualche contadino già desti siano stati spettatori sorpresi e spaventati d'uno strano corteggio notturno.

I dragoni

Era uno stuolo di dragoni armati, a cavallo, e volteggiarono bruscamente per sospingere fuori strada la mandria e così fare largo a una brutta carrozza chiusa, seguita da un secondo stuolo di dragoni, con spade e grosse pistole alla cintola. Tutto sparì nella polvere; e i villani stupefatti, nell'alba fosca, tra l'abbaiare dei cani, faticarono a riadunare la mandria, guidandola forse verso il «Duc», o forse a «La Béléssia» il grande e bel cascinale quadrato, ora semigiunto, proprietà — allora — della famiglia discendente da quel famoso sindaco di Torino, Gian Francesco Bellezia, il quale durante la tremenda peste del 1630, mentre tanti morivano e gli altri si squagliavano, era rimasto in città ad aiutare e salvare i salvabili. Mandriani e contadini per tutta la giornata commentarono quel sinistro corteo. Erano sospettosi e perplessi. Quanti anni di guerre avevano nella memoria!

La continua disperata paura s'era appena attenuata nei pochi anni di pace; e solo negli ultimi tempi la fama del dominio assoluto del re Vittorio — burbero, collerico, ma benefico — ora migliorata assai, cosicché quando tra gli alberi della campagna o nella piazza d'un villaggio appariva un drappello di azzurri o bianchi soldati o, meglio ancora, se in mezzo alla cavalcata dei dragoni si scorgeva la palandrana rossa del re in persona, i passanti non fuggivano più. Anzi smavano quell'uomo, sì quel re che sovente senza tricorno e più alto con il magnifico parrucchone bianco — faccia sbarbata e piacente nonostante alcuni butteri del vaiolo — si avvicinava a loro, affabile.

Inoltre quell'uomo, re popolaresco (o astutamente autocrate) aveva abbassato l'albagia e tolto molte angherie dei troppi nobili. Ma, da un anno, il bravo re aveva abdicato. «Perché? Perché? Era davvero ammalato? Ma allora perché andare dietro l'Alpi del Cenisio, lassù a Chambéry? Forse desiderava stare tranquillo, non aver più da ricevere tanti ambasciatori dall'Austria, dalla Spagna, dalla Francia stare tranquillo e contento, anziano amatore con la sua anziana ma ancora brunetta e tonda e attraente marchesa di Spigno, sua amica, anzi ormai — come si diceva a Torino — moglie segreta, a dispetto dell'invidiosa Polissena, moglie di Carlino — cioè Carlo Emanuele III — il nuovo re. Che tipo costui? Non si sapeva; un po' gobbetto, di poche parole: sempre a caccia. Di lui, dei suoi granatieri, ci si poteva fidare?».

A Moncalieri

I campagnoli, che presappoco chiacchieravano così, non sapevano, né potevano sapere quanto il ministro del nuovo re, il marchese o generale d'Ormea — che proprio il vecchio re aveva tirato su dall'oscurità di un piccolo impiego a Carmagnola — fosse potente, e duro, e spietato. Quella stessa notte di settembre Ormea aveva mandato due reggimenti a circondare il castello di Moncalieri, dove — rientrati da Chambéry — dimoravano l'ex re e sua moglie.

Aveva fatto sfondare le porte sorprendendo e prendendo i due coniugi insieme nel riposo; li aveva violentemente divisi: lui che gridava «Commettete un delitto». Lei che rifugiata nelle sue braccia piangeva: «Mio re! Mio re!». Il ministro d'Ormea aveva dichiarato Vittorio Amedeo II reo di sedizione, per aver combinato — secondo una spia — di voler di nuovo soprattutto a suo figlio.

Perciò quella notte, sulla strada da Moncalieri a Rivoli, nel tratto fra il Duc e la «Béléssia», circondato dai dragoni, rinchiuso nella brutta carrozza in compagnia di tre guardiani, era passato prigioniero Vittorio Amedeo II. I paesani lo capirono o lo seppero molto dopo e chiamarono quell'itinerario *la strà del re*.

Fuor di parafrasi, la vita di Vittorio Amedeo II fu davvero umanamente esemplare: dal privilegio alla miseria, dal supremo potere all'impotenza assoluta. Egli, dunque, per la felicità e per la tristezza intoresse non come re, ma come uomo.

Vittorio Amedeo II fu sempre valoroso, e nel 1706 liberò Torino dal lungo assedio. (Oh! Pietro Micca che disse al commilitone «sei lungo come una giornata senza pane» e non pensava di lasciare la vedova e l'orfano senza pane. O padre Valfrè — anzi Sebastiano Valfrè — dal sottile sorriso, mentre portava sfizi d'ogni genere a tutti, anche e con maggior rispetto ai non cattolici). Vittorio Amedeo ingrandì e abbellì Torino, allargò grandemente i confini dello Stato piemontese e già in Sicilia, quindi in Sardegna, fu il primo re italiano.

Le amanti

Ricchissimo di poderi, palazzi, castelli e di tutte quelle ville «poëtice descriptae», cioè celebrate in latino dal padre gesuita Camillo Maria Audiberti, Prepotente, collerico, persino manesco, soddisfece il suo temperamento; ebbe umore coniugale e voluttà seduttrici. La virtuosa moglie lo lasciò vedovo: l'impettinente bellezza della sposa del Conte di Verrua, seduttrice e sedotta, gli sfuggì soltanto all'epilogo. La vedova del Conte San Sebastiano che sedicenne si era ingenuamente data a lui, fu pure l'ultima maltrattata e amante sua donna.

Chi è uomo, con spirito o, meglio — religiosamente — con anima, non si scandalizzi di nessun altro pur differente uomo. Anche Vittorio Amedeo II aveva anima di cristiano. Quando usciva di notte, sovente senza lanterna, non solo s'incuriosiva di ogni finestrella illuminata, ma mirava da lontano, piamente, le piccole facelle dei tabernacoli o piloni sparsi per la città; come quello ancora adesso fuori della «Consolata», ma accosto a Lei, collocato dall'arcivescovo degli anni di guerra 1915-1918; o come quello presso la Chiesa di Porta Stradà, presso il luogo, cioè, dove il cieco di Briançon, nel 1704, ebbe la prima visione della luce emersa dal quadro della Madonna Consolatrice; o ancora come quello dipinto sul muro interno della Chiesa di Santa Cristina, a similitudine dell'antico pilone di Superga e a ricordo del voto di Vittorio Amedeo assistito dal cugino Principe Eugenio prima della battaglia di Torino. Il re torinese era devoto del Santuario della Consolata come i vecchi torinesi, e come i vivaci nuovi torinesi meridionali; come il «popolino», come le «donnette».

Tino Richelmy

(Lunedì mattina su Stampa Sera il prossimo articolo).

Ma dove ha mai messo tutti quei chili?

Rosaria Veglio, dimagrita 16 chili con il programma Weight Watchers

VENITE alla
WEIGHT WATCHERS.
ogni LUNEDÌ ore 15,30 e 20,30
VIA MONTE DI PIETA', 11
scoprirete come dimagrire una volta per sempre, senza medicine, spendendo poco, mangiando molto... 3 pasti equilibrati al giorno. 5 milioni di soci nel mondo.
Per informazioni: Milano, piazza De Angeli 7 telefoni (02) 498.3421 - 498.0432 - 469.3524

Proclamati dai Consigli di fabbrica

Scioperi ed assemblee anche oggi alla Fiat

In quasi tutti gli stabilimenti - Cortei interni, ferma la produzione - Alla Mirafiori gruppi isolati danneggiano il materiale

Anche oggi la produzione è ferma in quasi tutti gli stabilimenti Fiat. Altri scioperi erano previsti, altri (la maggior parte) sono stati proclamati stamane dai consigli di fabbrica. Numerosi i cortei e le assemblee nei reparti. Tra i lavoratori la tensione è notevole, a causa dell'interruzione delle trattative e degli aumenti decisi dal governo.

Alla Mirafiori — nella sezione Presse — gruppi di operai hanno girato nelle officine danneggiando il materiale. Si è però trattato di episodi isolati. La maggioranza dei lavoratori si attiene alle direttive della Fim e cerca di evitare che si verifichino incidenti.

Ecco la situazione nei vari stabilimenti del gruppo alle ore 13.

MIRAFIORI — *L'attività è paralizzata dalle 6 in tutto il «complesso»: Carrozzeria, Meccanica e Presse. Oggi era previsto uno sciopero di 3 ore. Gli operai, al termine di un'assemblea, hanno deciso di prolungare la fermata a 4 ore. Sono stati organizzati cortei.*

OSA LINGOTTO — *Sciopero di 8 ore. Cortei nelle officine.*

RIVALTA — *Tre ore per turno. Assemblee con la partecipazione di sindacalisti esterni.*

SPA CENTRO — *8 ore. Secondo i sindacati le adesioni sono del 95 per cento tra gli operai e del 50 tra gli impiegati. La Fiat informa che cortei hanno costretto gli impiegati a uscire dagli uffici.*

SPA STURA — *Otto ore.*

MOTORI AVIO — *Otto ore. Ne erano previste due. Un corteo — informa l'azienda — è entrato negli uffici. Sono stati sfondati cancelli e infranti dei vetri.*

AUSILIARIE GRUGLIASCO — *Una ora e mezzo.*

RICAMBI — *Otto ore.*

FERRIERE — *Otto ore. La Fim comunica che ha aderito il 100 per cento degli operai. Forti adesioni anche tra gli impiegati.*

METALLI — *Otto ore. Secondo i sindacati, adesioni tra il 90 e il 100 per cento.*

PROSIDEA — *Otto ore.*

FILIALI — *Otto ore. Avrebbe aderito il 50 per cento dei dipendenti.*

Altri scioperi sono in corso alla Ferriere Metalli, alle Fonderie di Torino, alla Ages, alla Materferro, alla Sol, alle Fonderie di Venaria e alle Produzioni elettroniche. Numerosi i «picchetti» ai cancelli.

Il contratto all'Olivetti

(r. a.) Dopo gli scioperi «spontanei» di ieri (indetti soprattutto contro i provvedimenti governativi sui prezzi), che hanno bloccato tutto il giorno l'attività produttiva, i dipendenti della Olivetti hanno in programma oggi assemblee per fare il punto sulla vertenza per il contratto integrativo.

Ieri le agitazioni hanno preso il via negli stabilimenti di Scarmagno, dove gli operai hanno indetto uno sciopero «improvviso» che ha trovato larghe adesioni. Dopo un'assemblea, un corteo di circa duemila persone ha raggiunto Ivrea. Nel frattempo si sono aggiunti i dipendenti dello stabilimento di San Bernardo. Il corteo, dopo aver sostato davanti alla «Ico» e al palazzo-uffici della Olivetti, ha proseguito la marcia per le vie della città.

In seguito i dimostranti — non meno di cinquemila — hanno raggiunto lo stabilimento Montefibre e sono sfilati all'interno, ritenendo che anche i dipendenti di questa azienda scendessero in sciopero. Il corteo è infine tornato al palazzo-uffici della Olivetti, dove si è svolta un'animata assemblea con qualche scontro verbale tra sindacalisti ed estremisti. Poco dopo le 15 la manifestazione si è sciolta senza incidenti.

La società Montefibre ha inviato un telegramma di protesta al prefetto, ai presidenti della Giunta e del Consiglio regionale, al sindaco di Ivrea e al procuratore della Repubblica di Ivrea.

Si è intanto conclusa la prima parte delle trattative tra la Olivetti e la Federazione lavoratori metalmeccanici per il contratto integrativo. La Fim ha rilasciato un comunicato. *«Il confronto è avvenuto su tutti i punti della piattaforma rivendicativa ed ha reso evidente che le distanze sono ancora ampie».*

Le organizzazioni sindacali hanno proclamato 10 ore di sciopero «articolato» dall'1 al 15 marzo. Nella prima settimana di marzo verrà realizzata un'assemblea dei delegati di tutto il complesso Olivetti, che valuterà le risposte che emergeranno dal prossimo incontro del 1° marzo.

Sciopero a scuola

E' stato proclamato da Cgil, Cisl, Uil fra gli insegnanti - Contrari gli autonomi - Le adesioni variano da un istituto all'altro

Sciopero oggi tra gli insegnanti delle scuole materne, elementari, medie e dell'Università. L'agitazione è stata indetta dai sindacati confederali Cgil, Cisl e Uil per protesta contro i cori abilitanti e il ritardo dei decreti delegati sullo stato giuridico. Non partecipano all'iniziativa i sindacati autonomi: Snam e Saemi.

Le confederazioni sindacali chiedono: immissione in ruolo di tutti gli abilitati al 1° ottobre 1974; apertura immediata di corsi abilitanti speciali ed ordinari; applicazione integrale dello statuto dei lavoratori al personale della scuola e tutela delle libertà sindacali; garanzia della libertà di insegnamento e sperimentazione attraverso la gestione della scuola da parte dei lavoratori. Su questi stessi temi era già stata proclamata la fermata del lavoro del 30 ottobre.

La situazione nelle scuole torinesi oggi è stata la seguente: Scuola materna, lo sciopero ha avuto una rilevanza solo marginale; quasi paralizzata invece l'attività delle elementari (molto numerosi sono gli aderenti alla organizzazione sindacale Snascel-Cisl); normalmente si è svolta l'attività nelle scuole superiori e secondarie (le due organizzazioni contrarie allo sciopero sono quelle che hanno un maggior numero di aderenti). All'Università non tutti i professori hanno scioperato, numerose lezioni si sono svolte regolarmente.

Le organizzazioni autonome non sono d'accordo con i sindacati: la protesta viene considerata «intempestiva» e «dettata da fini meramente politici e non sindacali».

Lo sciopero di oggi giunge come risposta alle precise indicazioni di lotta contenute nelle mozioni votate dalle assemblee che si sono svolte nei giorni scorsi in numerosi istituti di Torino e provincia.

La giornata di agitazione degli insegnanti non finisce con oggi. I sindacati confederati hanno già proclamato la loro adesione allo sciopero generale intercategoriale del 27 prossimo. E' stata annunciata anche la partecipazione di alcune organizzazioni sindacali autonome come lo Snaus (sindacato autonomo dei maestri). Altri sindacati si sono riservati di decidere nei prossimi giorni.

Per l'adeguamento degli organici, miglioramenti salariali e la riforma dell'amministrazione sono anche annunciate agitazioni dei dipendenti amministrativi della pubblica amministrazione aderenti alla Snadas. Questa nuova sospensione dal lavoro comprometterebbe in modo grave molte operazioni della Pubblica istruzione.

OSPEDALE S. CROCE — *Un centinaio di dipendenti dell'ospedale Santo Croce di Moncalieri hanno manifestato stamattina davanti alla Regione, in via Magenta, per il mancato pagamento dello stipendio. Tutto il personale non medico dell'ospedale ha partecipato alla protesta. Erano presenti anche i rappresentanti dei sindacati confederati Cgil, Cisl e Uil. I dipendenti del Santo Croce sono stati ricevuti dal presidente della Regione.*

MORETTI — *E' stato raggiunto un accordo dopo una lunga serie di scioperi. L'azienda si impegna a mantenere gli attuali posti di lavoro fino al 27 marzo, con orario di 24 ore settimanali e con garanzia della cassa integrazione. Prima di tale data direzione e sindacati si incontreranno per esaminare la situazione, in base alla prospettive di produzione della ditta. Sono stati definiti anche aumenti salariali di 50 lire orarie e un miglioramento del premio da 100 a 130 mila lire.*

TESSILI UIL — Il Comitato direttivo Uilta-Uil si è riunito ieri. Ha dato mandato alla segreteria di proseguire i contatti con le altre organizzazioni sindacali sul terreno del processo unitario ed ha invitato Filta e Filtea a convocare entro il 10 marzo il Comitato direttivo della Federazione unitaria per esaminare la vertenza in corso.

Assemblea permanente alla Ceat di Settimo

«Assemblea permanente» da stamane alla Ceat. La fermata è stata decisa nell'ambito della vertenza contrattuale del settore plastica e gomma ed alcuni punti sui quali non si è ancora trovato l'accordo. In particolare i lavoratori denunciano «la resistenza padronale» sulle richieste riguardanti il turno di notte, l'inquadramento unico operai-impiegati, l'ambiente e il cottimo.

Già mercoledì scorso si sono svolte numerose «assemblee aperte», con la partecipazione di forze politiche e sociali, in fabbriche del settore (Ceat, Pirelli, Michelin, Stars, Gallino ecc.). La vertenza è in atto da circa cinque mesi e finora sono state fatte più di cento ore di sciopero. L'agitazione alla Ceat interessa oltre tremila dipendenti.

E' la Veglio alla Barriera di Lanzo

Pretore chiude l'acciaieria Cassa integrazione per 170

La decisione presa dopo che l'azienda, già condannata, non ha fatto nulla per limitare l'inquinamento

Un'acciaieria della barriera di Lanzo, con 170 dipendenti, è stata chiusa con un'ordinanza del pretore Cicala. E' la ditta Veglio, di via Druento 48, accusata dagli abitanti della zona di inquinare l'aria e che era stata condannata il 15 dicembre scorso dallo stesso pretore. Una perizia eseguita da alcuni professori del Politecnico aveva stabilito che i depuratori applicati agli altiforni non erano adeguati alle norme ed alla tecnologia attuali. La sentenza aveva avuto un rilievo senza precedenti. Era stato condannato infatti anche il costruttore dei filtri, l'ing. Giovanni Libero, titolare della Saram, una industria specializzata del settore. La recente decisione del magistrato, di sospendere l'attività della ditta, è motivata dal fatto che alla Veglio, dopo la sentenza di condanna, non è stata presa alcuna iniziativa per limitare l'inquinamento.

La vicenda ebbe inizio nel '70, quando furono presentate al Comitato di quartiere numerose denunce degli abitanti della zona.

Fu nominata una commissione di esperti che si occupò delle fabbriche della zona esaminandole separatamente. Una di queste era la Veglio. Dalle sue ciminiere si spandevano quotidianamente polveri di alluminio e di cloruro di sodio. La ditta si era rivolta allora alla Saram, costruttrice di impianti di depurazione, a cui aveva affidato la progettazione ed il montaggio dei dispositivi antinquinamento. «Gli impianti ci sono costati 98 milioni — disse al processo l'ing. Giorgio Turino, amministratore della Veglio — se sono inadeguati non è colpa nostra». «La ditta Veglio ci commissionò un impianto di depurazione — ribattè l'ing. Libero, della Saram — per soli due forni e ne collegò invece tre. Ecco perchè l'impianto si è rivelato insufficiente». Furono condannati entrambi perchè il pretore li ritenne responsabili dello stato di cose.

Le ciminiere non fumano, ma gli operai sono rimasti senza lavoro

La decisione del pretore di chiudere l'acciaieria segna un inasprimento nella lotta che il magistrato conduce sul fronte dell'inquinamento. Il provvedimento ha provocato anche delle ripercussioni senza precedenti sul piano sindacale. La ditta ha risposto mettendo in cassa integrazione i 170 dipendenti, ma lo Stato si rifiuta di applicare il provvedimento addossando agli amministratori la responsabilità della chiusura.

Fermento ed incertezze per i contadini piemontesi

Ritirata la legge per l'agricoltura

Ieri in Consiglio regionale - Presentati cinquanta emendamenti ai venti articoli - Accolta la proposta di riesame fatta da Calleri

Cinquanta emendamenti per una legge di 20 articoli non sono pochi. Li hanno presentati ieri in Consiglio regionale, per «correggere» la legge che deve istituire l'Ente di sviluppo agricolo del Piemonte (Esap: 1 miliardo di lire iniziali), i comunisti in gran parte e altri gruppi. «Se passiamo ora alla votazione della legge — ha detto l'ex presidente Calleri intervenendo nel dibattito già iniziato — con un numero così rilevante di emendamenti, ne verrà fuori inevitabilmente un testo disorganico, sperato. Il mondo agricolo si aspetta molto dalla Regione, più di quello che possiamo dare: per entro i nostri limiti, dobbiamo aiutare l'agricoltura piemontese».

Calleri ha quindi proposto di sospendere l'esame della legge, di rinviare il tutto alla giunta sia per confrontarlo con gli emendamenti proposti, in modo da verificare quali siano accettabili ma in un quadro organico, sia per rivedere la struttura e la funzione dello stesso Esap in rapporto alle mutate condizioni dell'agricoltura piemontese.

«La giunta precedente da me presieduta ha presentato il disegno di legge, che ora viene discusso dopo aver subito modifiche in commissione (questa ha cercato di conciliare le proposte del governo regionale con quelle dei comunisti e della Coldiretti) — ha ricordato Calleri. — Ma sono passati due anni: nel mondo agricolo molte cose si sono modificate e non saremmo all'altezza dei compiti se non sapessimo coglierle».

La proposta di Calleri, che ha provocato qualche sorpresa all'interno del gruppo democristiano, è stata accolta dalla giunta. Il presidente Oberto ha infatti dichiarato: «Domani (cioè oggi, venerdì) riunirò d'urgenza la giunta per esaminare nuovamente il disegno di legge alla luce dei suggerimenti proposti, in particolare dal gruppo comunista e dal consigliere Calleri».

Si sono quindi dichiarati d'accordo sulla decisione i rappresentanti di tutti i gruppi politici. Calleri ha inoltre aggiunto: «Insieme all'istituzione dell'Esap deve essere portato avanti il discorso sull'albo professionale degli agricoltori: se la giunta non prenderà l'iniziativa, presenterò io stesso una proposta di legge in merito».

Da lunedì senza latte

La decisione degli allevatori rivenditori e della Centrale - Chiedono un aumento di 50 lire respinto dal Comitato prezzi

La data dello «sciopero» è stata fissata: da lunedì Torino e provincia resteranno senza latte, a tempo indeterminato. Lo hanno deciso gli allevatori di bestiame, la «Centrale» e i rivenditori poichè la commissione consultiva del Comitato provinciale ha opposto un netto rifiuto al ritocco dei prezzi di vendita sia alla stalla, sia al dettaglio.

Mesi or sono era stato chiesto dalle varie categorie interessate (produttori, grossisti e rivenditori) un aumento di 50 lire il litro sia per il «pastorizzato» (che oggi costa 168 lire) sia per l'«omogeneizzato» (che costa attualmente 180 lire). «Da tempo — sostengono gli allevatori — si lavora in perdita: il latte ci viene pagato mediamente 95,50 lire il litro, mentre fino a qualche mese fa i costi di produzione si aggiravano sulle 115-120 lire ed ora superano anche le 130 lire. Tutto è aumentato: foraggio, mangimi, carburante per il riscaldamento, manutenzione. E il prezzo del latte è sempre quello. La situazione è disastrosa, al punto che molti produttori hanno deciso di abbandonare l'attività».

Torino consuma oltre 200 mila litri di latte al giorno. L'iniziativa di «bloccare» i rifornimenti è stata assunta dalla Federazione provinciale dei Coltivatori diretti. I responsabili sono decisi a continuare la protesta fino al giorno in cui la richiesta sarà accolta; infatti la Commissione consultiva del Comitato provinciale prezzi (che ha già bocciato, come s'è detto, la richiesta di aumento) non ha poteri decisionali.

Maltempo: i danni più gravi vicino a Torino (550 milioni)

Bilancio ancora approssimativo - La situazione è stata discussa ieri alla Regione

I danni provocati dal maltempo nei giorni scorsi sono stati valutati in sei miliardi di lire: ma è un bilancio ancora approssimativo. Una valutazione più precisa è stata possibile per i danni alla rete viaria statale, provinciale e locale, le opere di difesa idraulica ed altre minori infrastrutture. Li ha elencati ieri, in Consiglio regionale, l'assessore alle opere pubbliche, Luigi Petrini, rispondendo a una interpellanza urgente presentata dal gruppo comunista.

«L'intervento regionale — ha detto Petrini — nell'ambito della propria competenza concernente la viabilità minore, la difesa degli abitati e le infrastrutture igienico-sanitarie, si è sviluppato per mezzo degli uffici provinciali del Genio civile, che hanno effettuato immediatamente sopralluoghi, segnalando la natura dei danni e la spesa presunta per il provvisorio ripristino».

Questi i danni segnalati: in provincia di Alessandria, 192 milioni; Asti, 138 milioni 350 mila; Cuneo, 87 milioni; Torino, 550 milioni; Vercelli, 155 milioni. In totale, 1 miliardo 153 milioni 350 mila. *«Non è esclusa — ha precisato l'assessore — la possibilità di ulteriori aggiornamenti della situazione: in molti casi i tecnici sono tuttora all'opera per completare rilievi e accertamenti».*

Per alcune località *«sono già stati predisposti gli interventi urgenti, fino al limite di spesa presumibile e con riserva di integrazione, che si renda necessaria».* La Regione ha già destinato: 37 milioni per Cerrina Monferrato, 13 milioni per Fraconalto, 4 milioni 900 mila lire per Montegioco (provincia di Alessandria); 7 milioni per Canelli; 35 milioni per Canorzo, 3 milioni per Cassinasco, 650 mila per Castagnole Monferrato, 30 milioni per Castiglione, 1 milione e mezzo per Roccaverano (provincia di Asti); 10 milioni per San Paolo Cervo (Vercelli). Altri stanziamenti potranno seguire. Contributi verranno probabilmente assegnati dal ministero, attraverso il commissario di governo d'intesa con la Regione, per gli interventi più urgenti.

La relazione non comprende ancora i danni all'agricoltura, ai trasporti e ai privati, nè quelli attinenti alle opere di competenza statale. *«Mercoledì prossimo — ha concluso Petrini — si svolgerà in Regione un incontro tra gli assessorati ai Lavori pubblici, all'Agricoltura, all'Ambiente e al Bilancio con il presidente della giunta, per puntualizzare l'argomento, con richiamo ai problemi fondamentali della difesa del suolo e della sistemazione idrologica, che restano nella competenza dello Stato ma che, peraltro, non possono non interessare la Regione, la quale dovrà portare ogni possibile contributo ad un programma organico delle autorità centrali che sia in grado di affrontare e portare a soluzione in Piemonte i predetti gravi problemi».*

temperatura di oggi

massima	+10,5
minima	+ 2,1
media	+ 3,2

Rilevazioni del Servizio meteorologico dell'Aeronautica militare di Caselle alle ore 8: pressione a livello del mare 1020 mb; temp. 2,6; umidità 84 %. Cielo nuvoloso. Temper. mass. -14; min. -1,2; media -7,2. Previsioni: cielo nuvoloso, temp. stazionaria.

taccuino torinese

Oggi festeggiano

La Cattedra di San Pietro. S. Pascasio vescovo, S. Isella. S. Margherita da Cortona.

Oggi venerdì 22 febbraio: il Sole è sorto alle 7,18, e tramonta alle 18,27. Novilunio alle ore 8,38.

Manifestazioni

Società italiana per l'organizzazione internazionale: oggi alle 18,15, Palazzo Bricherasio, via Lagrange 20, «Il carbone, gli scisti bituminosi e il petrolio». Relatori: prof. Mancini e ing. Badino.

Partito Liberale: domani alle 17, al Teatro Carignano, parlerà l'on. Malagodi segretario generale del pli.

Circolo Sociale «G. Fortunato»: domani con inizio alle 9,30 presso la Galleria d'Arte Moderna, si svolgerà un convegno studi sul poeta Rocco Scotellaro, in occasione del duplice anniversario di nascita e morte.

Centro sportivo ricreativo culturale Fiat: domani alle 18, nel Salone di via Carlo Alberto 59, sarà inaugurata una mostra di arti figurative 1974, con partecipazione riservata ai dipendenti Fiat e loro familiari.

Centro Studi «Mario Pannunzio»: domani alle 17, via Barbaroux 2, il prof. Gian Piero Orsello, parlerà sul tema: «Gaetano Salvemini e la scuola».

Associazione Fuglie-Piemonte-Europa: domani alle 18, via Pastrengo 3, assemblea dei Soci.

Maratona cittadina

L'Assessorato al Turismo del Comune, e la Pattuglia Turistica, ha organizzato per domenica la «Maratona cittadina», a carattere benefico, con la partecipazione prevista di circa cinquecento atleti in costumi d'epoca.

La partenza e l'arrivo al Palazzetto dello Sport del Parco Ruffini, rispettivamente verso le ore 14-17,30; itinerario: parco Ruffini, corso Montecucco, corso Francia, corso Vittorio Emanuele, Porta Nuova, via Roma, piazza Castello, via Po, piazza Vittorio Veneto, ponte Vittorio Emanuele, piazza Gran Madre di Dio, via Villa della Regina, viale Giovanni Lanza, via Bezzecca, piazza Crimea, corso Piazza, corso Moncalieri, corso Dante, largo Crimea, corso Rosselli, parco Ruffini.

Auto in pattuglia

Servizio Fiat: domani il servizio assistenziale è garantito dall'officina Sella, corso Taranto 184, tel. 200.497, dalle 8 alle 12 e dalle 14 alle 19. I centri di corso Bramante e di corso Francia resteranno chiusi. Durante la settimana la chiusura è anticipata alle 18.

Fiat-Service: lungo autostrade To-Mi e To-Ivrea-Aosta (telefono 501.988). Il centro è aperto tutti i sabati e nei giorni festivi in cui è consentita la circolazione delle auto.

GRANDE CONCORSO
MIRALANZA - POSTAL MARKET
58ª ESTRAZIONE QUADRIMESTRALE

Alla presenza di un Funzionario dell'Intendenza di Finanza di Genova e del Notaio Giacomo Bolello, sono stati estratti i seguenti numeri corrispondenti ai nominativi a fianco segnati:

1° premio L. 5.000.000 N° 5.193.478 Sig. Verducci Antonio - Via Risorgimento, 31 - 00063 Cerea (RC)
2° » 2.000.000 » 0.276.330 » Mura Elena - Via Edera, 19/38 - 16144 Genova
3° » 1.000.000 » 1.515.112 » Morante Serafina - Via Cilindo Malagodi, 5 - 00157 Roma

Gli altri 37 PREMI del valore di L. 225.000 circa cadauno sono stati vinti da:

2.556.747 Sig. Desio Livio - Via Asiago, 7 - 20052 Monza (MI)
2.005.524 » Ambrosino Giuseppe - Via 24 Maggio, 32 - 10038 Torre Annunziata (NA)
5.507.857 » Volpi Federica - Via Washington, 102 - 20146 Milano
1.880.415 » Tiberi Marisa - Via F. Palosciano, 40 - 00151 Roma
3.288.281 » Farina Giuseppe c/o Lucci Antonio - Via Cupa Tarracina, 5 - 80125 Napoli/Fuorigrotta
2.850.335 » Sforza Sagina - Via Stamira, 45 - (Uff. Post. Fiera Bologna) - 00162 Roma
3.579.566 » Ciosetti Domenico - Via M. Imbriani - 83016 Roccabascerana (AV)
1.707.345 » Lairoura Luisa - Via O. Paoli, 1/21 - 16135 Genova
6.121.348 » Perina Adelina - Via Porta S. Pancrazio, 140 - 37100 Verona
5.130.115 » Moro Tolmino - Via Bortolina, 33 - 45011 Adria (RO)
5.388.497 » Bogatti Angela - Via Papa Giovanni 22°, 92/5 - 15065 Frugarolo (AL)
3.404.056 » Panigetti Anna - Via C. Dell'Acqua, 24 - 20025 Legnano (MI)
3.115.800 » Bernuzo Giovanni - Via G. Rossetti, 38 - 80128 Napoli
3.107.120 » Fusetti Rosangela - Alzaia Naviglio Pavese, 250 - 20142 Milano
2.402.908 » Contarstabili Anna - Via Parola, 20 - 43030 Parola (PR)
4.600.000 » Chiesa Rinaccio - Via Torino, 73 - 12057 Neusotto D'Alba (CN)
2.710.912 » Muresco Rita - Via Trento n. 1 - 12037 Saluzzo (CN)
1.162.478 » Santarossa Antonio - Via Centrale, 40 - 33080 Fiave di Percia (PN)
5.205.579 » Sereoli Andrea - Via T. Speri, 2 - 25089 Nuvolento (BS)
2.487.134 » Campanini Rosa - Via Emilia, 3 - 20060 Truccazzano (MI)
2.651.503 » Signori Giulietta - Via Borgo Clio, 14 - 25017 Lonato (BS)
0.346.825 » Biel Lucia - Via Cimitero, 1 - 46030 Tabellano (MN)
5.821.402 » Allodoli Bruno - Via della Chiesa, 51 - 50125 Firenze
0.737.503 » Rossi Luigia - Via F. Cavallotti, 65 - 27014 Corteolona (PV)
5.412.795 » Yonarelli Ines - Via Torricelli, 40 - 10125 Torino
1.558.722 » Sampò Marisa - Calle Corona, 54 - 30015 Chioggia (VE)
0.942.573 » Melis Giuseppe - Via S. Satta, 10 - 07031 Castelsardo (SS)
0.211.843 » Pellegrinetti Adelina - Via di Cocora, 10 - 55047 Camaiore (LU)
5.554.924 » Bevilacqua Maria - Via Vitt. Podrecca, 5 - 33043 Cividale del Friuli (UD)
4.858.211 » Zoffi Virginia - V.le Roma, 41 - 40024 Castel S. Pietro Terme (BO)
4.807.930 » Casarinlocchia Graziella - Via Porcaro, 25 - 90047 Partinico (PA)
9.291.977 » Baldazzo Vincenzo - Via 25 Aprile, 28/A - 15048 Mignanego/Fegino Giovi (GE)
1.854.445 » Sciacca Amelia - Via Rotabile, 50 - 98050 Rinella (ME)
2.664.748 » Cocchiari Letizia - P.za di Corte, 7 - 00078 Mandela (Roma)
2.257.948 » Biondo Rosa - Via Martari F.A. int. 4 - 83031 Ariano Irpino (AV)
4.821.529 » Tiana Maria Maria - Via Roma, 34 - 15033 Cabrea (CN)

AUT. MIN. COMM. M.L.P. 1973

STAMPA SERA
Venerdì 22 Febbraio 1974

CRONACA INFORMAZIONI

Anno 106 - Numero 45
5

Si conclude l'inchiesta sulla facoltà di Lettere e Filosofia

Il "barone,, innamorato

Dicono i sindacati: "Il potere in realtà serve solo per la gloria individuale. C'è una quantità enorme di docenti che soffrono al solo pensiero di vedere la propria materia diminuire di importanza rispetto alle altre" - Replica di Gullini

Termina oggi l'inchiesta sulla facoltà di Lettere e Filosofia, dopo la richiesta, da parte del sindacato dei docenti, delle dimissioni del prof. Pietro Rossi dalla direzione dell'istituto di Filosofia e dalle commissioni che decidono sulla distribuzione dei fondi per la didattica e la ricerca. Le conclusioni dei sindacati e l'intervento dell'ex preside Gullini.

Il problema fondamentale della facoltà di Lettere e Filosofia è di trovare un orientamento definitivo: deve cioè scegliere tra due vie ben precise, che si possono riassumere, per esemplificare, nelle posizioni antitetiche del preside, prof. Corrado Grassi, e del contestato direttore dell'istituto di Filosofia, prof. Pietro Rossi: Università come fabbrica di professori, od Università come sede di ricerca.

Intorno a questo bivio si affaccendano, sostenendo la validità di una strada piuttosto che l'altra, uomini che creano maggioranze, che le distruggono e che cercano di ricomporle ogni da anni, e che sono pronti ad accettare personaggi nuovi per far pendere la bilancia dalla parte scelta.

«Si può addirittura scoprire, però, che a Lettere la situazione è migliore che da altre parti — *dicono i componenti della segreteria della sezione sindacale, Pier Marco Bertinetto (Storia della lingua italiana), Raffaella Firpo (Italiano), Giuseppe Ricuperati (Storia Moderna) e Giuseppe Sergi (Storia Medioevale)* —. Qui infatti non ci sono interessi economici evidenti al di fuori dell'Università, come a Medicina, al Politecnico, a Giurisprudenza e ad Economia. Qui il potere in realtà serve solo sul piano individuale, per la gloria o per l'aggancio sul mercato con le case editrici, che è l'unico aspetto concreto. Ma forse è più giusto dire semplicemente che a Lettere c'è una quantità enorme di innamorati esclusivi della propria materia, che soffrono al solo pensiero di vederla diminuire di importanza rispetto alle altre e di non riuscire a sistemare gli allievi che di quella materia si occupano. Diventa in qualche caso un problema di psicologo».

La conclusione però qual è? «C'è un aspetto positivo, e cioè che i soldi per cui si lotta hanno come conseguenza pratica l'acquisto di libri — *continuano i sindacati* —. Però, mentre ci si muove per attuare questi fini positivi, si percorre la strada dell'abuso personalistico che va dall'allontanamento della "precaria" al nepotismo ed al conferimento di posti a persone senza adeguati requisiti scientifici. Proprio per questo si impone sul piano nazionale una regolamentazione degli istituti».

I fondi che vengono distribuiti per la didattica e per la ricerca diventano a questo punto la forza per sostenere le proprie posizioni, anche se sono decisamente scarsi e quasi mai sufficienti a coprire le vere necessità degli istituti.

A questo concetto si oppone vivamente il prof. Gullini, direttore di quell'istituto di Archeologia che ha sempre avuto le dotazioni maggiori. «Siamo a livello di pettegolezzo — *dice l'ex preside di facoltà* —. I dati del "pamphlet" dei sindacati non sono esatti *(n.d.r.: i sindacati confermano invece appieno l'autenticità della loro ricerca)*. E' ora di finirla: il potere è di coloro che intralciano. Qui abbiamo solo il potere di lavorare e di fare una ricerca, di far progredire la scienza. Nient'altro. L'inchiesta parta da un incidente specifico, quello del prof. Rossi. E' una cosa spiacevole su cui non mi voglio pronunciare. Ma da ciò non si deve generalizzare, non si deve mostare un caso. Archeologia è stata fondata nel 1913, prima di tutti gli altri istituti: quando sono arrivato io mi sono trovato dotazioni che sono poi aumentate in percentuale. Per quanto riguarda i fondi che sono dati dal Cnr per la ricerca, l'ente chiede sempre l'autorizzazione del direttore dell'istituto, anche se materialmente la ricerca è compiuta da altri. Il direttore risponde responsabile del materiale inventariabile, e non può avere per legge nessun compenso: i soldi servono esclusivamente per la ricerca o per pagare eventuali ricercatori non strutturati».

I sindacati però replicano in un documento del 10 febbraio 1974, stilato subito dopo il caso Rossi: «Quando abbiamo stigmatizzato l'episodio, anche se grave, intendevamo mettere sotto accusa, più del singolo docente, le strutture e le gerarchie universitarie che sono fatte apposta per dare spazio all'arbitrio ed alle manovre poco chiare. L'assegnazione di docenti agli istituti e la distribuzione di fondi per libri e materiale didattico e scientifico, avvengono secondo criteri casuali, legati ai poteri dei singoli baroni. Quando un istituto che interessa pochissimi studenti riesce a spuntare finanziamenti e personale superiori ad altri ben più impegnati nell'insegnamento (a Torino è un caso frequentissimo) si sfodera l'anacronistica affermazione di comodo, secondo cui l'università deve soprattutto essere un centro di ricerca».

Servizio di
Piero Soria

Il potere e la distribuzione dei fondi

Tre modi per aumentare le dotazioni dell'istituto

Che spazio c'è dunque ancora oggi per ottenere dotazioni superiori agli altri dal momento che si sono creati dall'anno scorso i sistemi rigidi di distribuzione? Rispondono i 4 componenti la segreteria della sezione sindacale: «*Le dotazioni per l'attività dei vari istituti dell'Università sono assegnate dal Consiglio di amministrazione. La base è un criterio generale che individua tre tipi di materie: teoriche, semisperimentali e sperimentali. Ad ognuna tocca una cifra ben precisa: rispettivamente 300, 450 e 600 mila lire. Il totale effettivo per ogni istituto è determinato dalla somma dei titolari di materia, ognuno dei quali è contato come unità di ricerca. C'è da considerare però che borsisti ed assistenti, per convenzione, valgono sempre la quota assegnata alla materia teorica. Tale suddivisione può andare bene nelle facoltà scientifiche dove si possono individuare con minore arbitrio le materie sperimentali o teoriche: a Lettere però una suddivisione del genere non ha motivo di esistere ed è servita solo ad irrigidire i rapporti di forza già esistenti nella distribuzione dei fondi. Per ogni studente iscritto alla materia c'è poi una dotazione di 3 mila lire*».

Ora, quali strade si possono seguire per incrementare i fondi? «Ci sono tre possibilità — continuano — *Prima: aumentare il numero degli studenti, ma la quota è minima ed è poco conveniente. Seconda: aumentare il numero dei ricercatori per istituto (o con un incarico, che equivale ad una materia in più, o con borsisti). Terza: cambiando l'asse le quote, rimangono sempre resti notevoli sul totale dei fondi. Per noi la creazione di nuovi insegnamenti, la distribuzione di borse e la divisione dei resti si basano sul potere e sulle alleanze interne alla Facoltà. Basta confrontare alcuni dati di quest'anno per farsi un'idea. (Ricordiamo che il numero di studenti indicato si riferisce al '71-'72, perché per le agitazioni del personale non insegnante non è stato possibile avere i dati aggiornati)*».

«*Archeologia: ha 3 unità di ricerca teoriche, 3 semisperimentali e 12 sperimentali. Gli studenti erano 495 (ora però sono meno di 100): ha avuto in dotazione 13 milioni 600 mila lire più 2 milioni 800 mila lire come contributo per attrezzature*».

«*Letteratura Italiana: ha 14 unità di ricerca teoriche. Gli studenti da 1334 sono passati a più di 2 mila: ha avuto in dotazione 6.850.000 lire più 1 milione 100.000 lire come contributo*». Ricordiamo che solo il 33 per cento dei fondi è stato destinato alla didattica.

La conclusione a questo punto può essere quella proposta dai sindacati, che fondamentalmente è una via di mezzo tra quella del preside Grassi e quella del prof. Rossi: «*La ricerca deve essere fatta, e seriamente. Ma, connessa con la ricerca, la didattica deve avere un ruolo di primo piano e deve pesare di più nella distribuzione di personale e di fondi, altrimenti i meno avvantaggiati dagli stanziamenti per l'Università sono proprio gli studenti. E' anche questo tipo di valutazioni che, dopo la gestione Gullini (che non solo favorisce un'espansione della ricerca senza la didattica, ma non stabilisce nessuna gerarchia fra i vari tipi di ricerca) abbiamo considerato con interesse il programma del nuovo preside Grassi. Abbiamo però denunciato la debolezza e la complessità del meccanismo di potere con cui il programma doveva essere realizzato: nel preside e nel suo programma manca la identificazione chiara delle forze che devono sostenerlo e di fatto alla base c'è una maggioranza equivoca ed incerta. Se non si muta la situazione all'interno di un complicato meccanismo di potere, qualunque sia il suo programma, si trovano sempre docenti che commettono gravi abusi*».

Caso d'omonimia

"Professore non si dimetta,,

E' un caso di omonimia — dice il prof. Piero Rossi, insegnante presso la scuola della Guardia di Finanza —. *Però da quando il prof. Piero Rossi direttore dell'istituto di Filosofia all'Università, è all'onore della cronaca, è nata una terribile confusione. C'è gente che mi telefona, gli allievi mi fermano nei corridoi, tutti mi supplicano: "Professore, non si dimetta"*».

Sorride per l'equivoco e conferma: «*Rimarrò al mio posto*».

Indagini dopo la cattura del boss di Porta Palazzo

Arrestate cinque persone con 360 "diecimila,, falsi

La zecca clandestina sarebbe a Milano - Tecnica particolare per la stampa per rendere più facile lo smercio dei biglietti

Funziona a pieno ritmo da almeno tre anni la zecca clandestina che ha rifornito di «diecimila» falsi il «padrino» di Porta Palazzo, Pietro Pittari, 67 anni, il boss Michele Strazzeri, 37 anni, e il braccio destro di quest'ultimo, Salvatore Ferrante, 35 anni, fermati l'altro giorno dalla polizia con 300 milioni nascosti in una valigetta.

A questa conclusione sono giunti il dottor Monteasano della Criminalpol e il dottor Isola della Squadra Mobile di Torino, e il dott. Sgarra della Criminalpol di Milano, che collabora alle indagini. Pittari, controllato da tempo dagli agenti, era stato fermato con i complici su una Opel mentre tornava da Milano, dove aveva incontrato il falsario e dal quale, però, si ignora ancora il nome. In seguito ad una perquisizione negli alloggi degli arrestati ed in alcuni box della periferia, erano stati trovati anche un arsenale di armi (quello che rifornisce il mercato clandestino di Porta Palazzo) e refurtiva.

Ieri, un'indagine in archivio su alcune operazioni fatte dalla polizia negli ultimi tempi per stroncare lo spaccio di banconote false ha permesso di ricollegare tutto alla stessa fonte. Una fonte che, secondo gli inquirenti, ha letteralmente invaso l'Italia di biglietti falsi, con una tecnica particolare.

I duecento milioni in biglietti da diecimila lire, infatti, attualmente all'esame dei tecnici della Banca d'Italia, hanno una grossissima varietà di numeri di serie. Questo, nelle intenzioni dei falsari, per rendere più facile lo smercio e più difficile l'identificazione della fonte. Ma un esame dei numeri di serie di banconote false sequestrate in città diverse ha rivelato che questi numeri corrispondono, ad esempio, a quelli dei 120 «diecimila» trovati nel dicembre del '72 ad Asti in mano di Salvatore Vitello, 24 anni, di Isola, e Salvatore Ingrao, 26 anni, di Asti. Anche carta, filigrana e impressione corrispondono. Interrogati, i due avevano detto che la filigrana proveniva dal Giappone e giungeva in Italia via Marsiglia. Biglietti identici erano stati trovati in molti negozi e banche della cittadina.

Tre dei cinque arrestati: Bruno Diana, Giuseppe Campanale e Francesco Giampaolo

Nel settembre del '73, a Biella, 171 banconote uguali a quelle in questione erano state sequestrate a Cesare Palazzotto, 46 anni. Poco dopo, a Torino, altri 50 «diecimila» erano stati trovati in casa di Salvatore Murdocco, 23 anni, e Antonio Marvelli, 22 anni. Il ottobre a Vercelli venne recuperato un notevole quantitativo di «falsi», i coniugi Salvatore e Anna Maria Monteverde furono arrestati.

Infine la polizia ha arrestato cinque persone: i fratelli Franco e Bruno Diana, di 33 e 31 anni; Francesco e Sebastiano Giampaolo, di 18 e 22 anni, e Giuseppe Campanale, 30 anni, tutti abitanti in due appartamenti di corso Lombardia 199. Una perquisizione negli alloggi ha fatto scoprire 300 «diecimila» identici a quelli trovati nella valigetta di Pittari. Le indagini proseguono per risalire alla zecca, che opera probabilmente a Milano.

Contestata inaugurazione di un ristorante di Ivrea

Scontri con i carabinieri per un pranzo di carnevale

Bloccati dagli abitanti di un quartiere, Gianduja e Giacometta se ne vanno

Una «serata gastronomica» abbinata alle feste di carnevale, ha provocato incidenti ad Ivrea, nel quartiere residenziale della Sacca. La popolazione della zona — in agitazione da alcuni mesi, perché il Comune ha concesso la licenza per l'apertura di una sala da ballo in uno dei maggiori — è scesa in strada per protestare. Il locale, sostengono all'unanimità, è una continua fonte di disturbo.

Da ieri poi, domenica al dancing, è entrato in funzione un nuovo ristorante che è stato inaugurato in occasione del «sesto Convegno gastronomico di Carnevale». La popolazione si è così radunata nei pressi del locale, ha atteso l'arrivo del corteo carnevalesco (con decine di maschere e molte delegazioni piemontesi), poi ha dato inizio ad una vivace contestazione.

Le famiglie che abitano nelle villette della zona, hanno occupato le strade soprattutto per protestare contro l'infelice scelta delle autorità comunali — presenti all'inaugurazione — di far svolgere anche una festa nel nuovo ristorante. Dice uno degli inquilini: «La zona non è attrezzata per ospitare locali di divertimento. Manca un parcheggio, ne risulta quindi un continuo via vai di macchine che ci toglie il sonno fin dopo mezzanotte».

La manifestazione si è svolta senza incidenti, finché alcune donne con i bambini in braccio non hanno bloccato l'ingresso del ristorante. Fra le maschere rimaste in strada c'erano Gianduja e Giacometta che, sentite le ragioni dei "contestatori", se ne sono andati.

Qualcuno però aveva dato l'allarme in un tono drammatico ed assolutamente ingiustificato. Sono così arrivati da Torino dei carabinieri in assetto di guerra. Il fatto ha contribuito a scaldare gli animi, specie quando i militari hanno dovuto sgomberare con la forza l'ingresso.

Dopo circa mezz'ora donne e bambini sono stati rimandati a casa. I contestatori (gli invitati (il pranzo di Carnevale ha infatti avuto luogo ugualmente) sono rimaste poche decine di persone.

Denuncia non arresto per l'attentato ad un autosalone

«*Mi stupisce di essere stato denunciato* — dice Guido Belmion, 26 anni, via Silvio Pellico 8 di Pinerolo — *perché non sono neppure stato convocato in caserma. Nessuno mi ha interrogato, e quindi non ho potuto fare il nome né del mandante né dei complici. Anzi, non sono stato avvertito del procedimento in corso contro di me*».

La settimana scorsa il giovane era stato denunciato per un attentato compiuto nel marzo del '73 a Roletto, ai danni dell'autosalone Montaldo-Ariaudi. In quell'occasione, alcuni individui (che ora i carabinieri ritengono di aver identificato) avevano calato in una cantina del locale un bidone di carburante. Lo avevano incendiato per distruggere le auto del deposito, ma avevano sbagliato bersaglio: bruciò la macchina, avevano distrutto soltanto bottiglie di vino e liquore.

Dopo oltre un anno, le indagini concluse, i carabinieri eseguirono di ieri risolto il «caso» con l'identificazione di esecutori e mandante, che sono stati denunciati e non arrestati, dicono in un primo tempo era stato detto.

Bardonecchia — Il dott. Giuseppe Bianco, vicequestore, è il nuovo commissario di pubblica sicurezza a Bardonecchia. Il dott. Bianco proviene dalla questura di Torino.

Giostre gratis oggi per gli studenti

In piedi: Laura Bassino, Renzo Piana (la Bela Ciapiera) e Carla Ferraris. In basso: Elsa Meneghin e Giovanna Bison

Centomila bambini hanno affollato stamane le giostre ed i baracconi di piazza Vittorio. Fedeli alla tradizione, cominciata parecchi anni fa dal cav. Picollugia, i proprietari degli autoscontro e dei tiri a segno hanno messo a disposizione gratuitamente i loro impianti agli alunni delle scuole torinesi.

A mezzogiorno sono intervenuti alla manifestazione anche il sindaco, arch. Picco, ed alcuni assessori. «*Quest'anno non ci è stato possibile illuminare la via Po* — dice il sig. Ferrarese, uno dei maggiori "attrazionisti" — *per fortuna abbiamo potuto mantener fede al nostro tradizionale appuntamento con i bambini*».

Domani pomeriggio, alle 14, inizierà il «Carnevale di Rivigliasco di Moncalieri», con sfilata di carri allegorici, bande musicali e Majorette. Sulla piazza principale verranno distribuiti a tutti polenta, salsiccia e vino locale. Nel Borgo Spagna seguirà un trattenimento condotto da Franchin con la partecipazione del Trio Los Gildos, Aldo Zanatta e Beppe ed Moncalò ospite d'onore.

Stamane si è svolta nel municipio di Montanaro Canavese la cerimonia dell'investitura della «Bela Ciapiera», l'impiegata Renza Piana, con cui si apre la serie di festeggiamenti che si concluderanno martedì con la sfilata di carri.

echi di cronaca

Materassi - Saletti - Mobili Ditta Superflex offre

acquistando due materassi a molle da L. 14.000 cadauno in omaggio due cuscini. Acquistando salotto divano-letto e due poltrone in stoffa o simile a scopa L. 250.000 in omaggio un materasso per il divano e un tavolo noce opaco alla provenzale per salotto. Acquistando soggiorno moderno o in stile con tavolo rotondo allungabile e sei sedie a L. 400.000 in omaggio: favoloso tappeto lana cm. 170×240. Vasto assortimento di poltrone relax, camere, camerette e soggiorni. Via Garibaldi 34 (piazza Rivoli) telefoni 758.515 - 758.221.

Laboratorio di erboristeria medicinale dr. Vigna

Distillazioni e cotture con i nostri estratti di erbe su sofferti di disturbi della circolazione, cattiva digestione, ulcere, infezioni delle vie urinarie, vene varicose, emorroidi, attrezzi, reumatismo, massaggi delle cellule in generale, ecc.: cure dimagranti, Torino, via Di Nanni 106 (angolo via Volvera), tel. 380.372; Grugliasco, via la Crocetta 117, tel. 781.154.

Centro droga

Un appoggio concreto e vivi vuoi «uscire» dal problema «droga». Sempre aperto. Tel. 872.370 - 872.221.

Carta da parati prezzi dimezzati sconto 50 %

La nostra inserzione cessare la carta e vi spieghiamo subito il perché. Abbiamo eliminato una strozzatura commerciale e voi compera direttamente dalla fonte. Le nostre tappezzerie italiane e straniere sono semplici, belle, e rallegreranno come tutte le altre tappezzerie in «commercio. E vi diamo anche le istruzioni per applicarle da voi e perciò evidenziamo un altro grandissimo sconto. Direttamente dalla fabbrica, via Madama Cristina 125, Torino.

Franca Torchio biancheria per signora

Galleria San Federico 16, sotto il cinema Nazionale, prezzi eccezionali.

TV da riparare? pronto intervento 760.111

In 20 minuti i migliori tecnici saranno a casa Vostra. Orario 8-22.

Sofferenti di: ARTROSI? REUMATISMI? OBESITA'? CELLULITE? LOMBAGGINE? SCIATICA?

Perché soffrire? Da oggi potete curarvi con la **Para-Fangoterapia**

Per informazioni
Tel. 683.297
LISIDIA - Torino
Via S. Gallieri 15 bis
o dal vostro medico

Le grandi marche di PIANOFORTI
IBACH
BLÜTHNER
SCHIEDMAYER
WILH. STEINBERG

ESCLUSIVA: **PANE UGO**
Via Nizza 13 - tel. 650.650

OCCASIONI - NOLEGGIATURA
RIPARAZIONE - VERNICIATURA

SUPERMATERASSI

CORSO GIULIO CESARE 27 bis TEL. 850857
VIA CIBRARIO 73 T. 746755 — TORINO

Il BAZAR di Via Cavour 7

COMUNICA CHE LA

OCAM

ORGANIZZAZIONE CAMPIONARI ALTA MODA
PER LA PRIMA VOLTA NELLA STORIA DELLA PELLICCERIA
PER MANCATO CONTRATTO CON L'ESTERO

CEDE

DIRETTAMENTE AL PUBBLICO CON IL CONSENSO
DEI 15 ATELIERS CREATORI DEI MODELLI

n. 486 PELLICCE

DELLA COLLEZIONE ESTERO ALBO D'ORO 1973-'74
CON IL PIU' ALTO SCONTO MAI PRATICATO

DAL **50%** AL **70%** ED E' VERO

ALCUNI PREZZI ORIENTATIVI

	Valore	Realizzo		Valore	Realizzo
VISONE Tormalin	1.200.000	590.000	CASTORVIS	350.000	140.000
VISONE Zaffiro	1.200.000	590.000	VOLPE	380.000	195.000
VISONE Saga	1.000.000	450.000	LEOPARDETTE	290.000	99.000
LONTRA Black	950.000	450.000	LAP. CHANTAL	280.000	99.000
VISONE Ranch	800.000	390.000	CAVALLINO	280.000	99.000
RAT MOUSQUET	770.000	245.000	PERSIANO Z	190.000	95.000
CASTORO	580.000	350.000	VISCACCIA	290.000	135.000
GIACCA visone	500.000	290.000	LAPIN	95.000	49.000
G. OCELOT	690.000	250.000	GILBBINO MODA	75.000	59.000
OCELOT baby	550.000	250.000	CAPPELLI visone	32.000	10.000
MURMELL	480.000	290.000	PELLI visone	30.000	10.000
VISONE Tweed	590.000	290.000	PELLI marmotte	30.000	10.000
PETIT-GRIS	590.000	170.000	VOLPE	30.000	15.000
BOLERO visone	350.000	135.000	PELLI persiano	17.000	5.000

OCCASIONE: PELLICCE, UOMO **L. 95.000**
OCCASIONE: COPERTA LAPIN **L. 49.000**

Tutte le pellicce di nuova creazione MODELLI 1974

sono singoli capi di alta moda accompagnati da certificato di garanzia
IVA e tasse a nostro carico

ATTENZIONE
LA GRANDIOSA REALIZZAZIONE E' INIZIATA A TORINO
PER CONCESSIONE COMMISSIONARIA PRESSO IL

BAZAR di Via Cavour 7

FINO A COMPLETO ESAURIMENTO DEI CAPI

LA PAGINA PER IL TEMPO LIBERO

MAGO
CALUSO
Tel. 983.3149 - 983.5489
Questa sera
Veglia di CARNEVALE
LA FORMULA 5
L. 6000 compreso ingresso ballo con cvivi a volontà

documenta
arte varia
Gianfranco FERRONI
Disegni e dipinti
(V. S. Maria 2 - tel. 515.304)

ST. ANDREW'S
RISTORANTE - PIANO BAR
il locale chic
v. Lagrange 10, prenot. t. 511.334

LE CUPOLE
CAVALLERMAGGIORE
Questa sera ore 20
Carnevale al Liscio
SILVANO PRATI
PREMI CARNEVALE
ALLE PETTINATRICI

COLONNINE
Danze - BRINASCO - tel. 340.5577
GARA DI BALLO
COPPA BRINASCO
Donanti GIORGIO CONSOLINI

Questa sera al NEW
CHARLIE BROWN
AVIGLIANA - L'ANNUNZIO
l'orchestra rivelazione
CLAUDIO CASADEI

danze La Lucciola
p.zza Solla - Rivara ore 20.30
Balla Romagna
orchestra spettacolo
SETTEBELLO ROMAGNOLO

MASSAUA
ROGER MOORE
e JAMES BOND in
Agente 007
vivi e lascia morire

documenta
arte varia
Duane MICHALS
sequenze
p. S. Maria 2 - t. 515.304

Il Quadrifoglio
Corso Re Umberto 10
SELEZIONE DI PITTURA:
Casalnari - Lindström
Fiume - Mastroianni
Lam - Mignoco
Lilloni - Treccani

CARLO LEVI
Opere grafiche
Oggi ore 17 inaugurazione
le immagini
Via Maria Vittoria 3 - tel. 835.765

DIAMANT danze
ERA
Stasera ore 20.30
si balla il
LISCIO
Tutti alla BALERA
Il locale è interamente climatizzato e adatto agli ANNI 30
Arrivano i ROMAGNOLI con
PIERO RAGNI

Carnevale al Dancing
TOP SOUND
MANTA (Cn)
Sabato sera ore 20.30
Gran baldoria
con l'orchestra
GUARINI e i MUSICI
canta
ALESSIA

L'INCONTRO
Corso Potenza, 179 - Tel. 339.2268
PIERO GIANUZZI
presenta
Vita e morte di
un commesso viaggiatore
Inaugurazione ore 18-20

CENTRO D'ARTE
LE PLEIADI
v. Artisti 9 - 879.200 - TORINO
Invito al collezionismo
ARRIGO - CAVALLO - CERIOLI - FRISONI - GALLO - GANDINI - PERENO - RICCI - SCARAFIOTTI - SPINELLI - TROTTA
Inaugurazione ore 21

Palazzo del Mobile
CORSO TRAPANI
SALONI SPECIALI
SPOSI

SUPERMATERASSI
CORSO G. CESARE 27 bis
VIA CIBRARIO 73 - TORINO
I PIÙ MESSI
I PIÙ SOFFICI
I PIÙ ESCLUSIVI

PELLICCERIA
GIORGI
SERIETA' QUALITA'
PREZZO SCONTO ACI

perosino
LETTINI - CARROZZINE
RETI - MATERASSI
Corso S. Telesio 93

le vostre stelle
(oroscopo di domani, *di Paolo d'Acquario*)

ARIETE (21 marzo - 20 aprile) *Affari:* conservate la calma perché il parallelo Luna-Marte induce alle manifestazioni impulsive che possono compromettere l'esito di una impresa. *Sentimenti:* in alcuni casi un contrattempo imprevisto fa dilazionare il matrimonio. *Salute:* tendenza alle malattie della pelle.

TORO (21 aprile - 21 maggio) *Affari:* approfittate degli odierni influssi planetari propizi per dare l'avvio a progetti importanti, specie se perseguono scopi artistici. Oasis. *Sentimenti:* il parallelo Sole-Venere protegge le aspirazioni del cuore. Gioia intima. *Salute:* migliorate la circolazione del sangue.

GEMELLI (22 maggio-21 giugno) *Affari:* evitate le distrazioni, se dovete spostarvi per motivi di lavoro. Portate a termine le pratiche lasciate in sospeso. Tensione mentale. *Sentimenti:* Giove e Urano retrogradi interferiscono negativamente sugli affetti. *Salute:* disturbi digestivi e intestinali di origine psichica. Presto a letto.

CANCRO (22 giugno - 22 luglio) *Affari:* possibilità di definire concordemente una controversia finanziaria con l'intervento di congiunti emiani. Aggravati gli oratori. *Sentimenti:* la serata riserva a molti una delusione del cuore o un inganno. Amarezze. *Salute:* continuare la vigilanza sul sistema cardiocircolatorio.

LEONE (23 luglio - 23 agosto) *Affari:* le vibrazioni celesti assecondano mirabilmente i vostri sforzi anche nel campo professionale dove si profila una brillante vittoria. *Sentimenti:* felice orientamento dei rapporti fra coniugi e fidanzati. Piena armonia. *Salute:* la pleura è delicata. Preservarla da [illegible].

VERGINE (24 agosto - 22 sett.) *Affari:* vantaggiosi quelli che riguardano l'industria automobilistica, la televisione ed i trasporti aerei. Riceverete confortanti notizie. *Sentimenti:* non sottovalutate la fortuna che avete oggi negli incontri con l'amore. *Salute:* organi respiratori non in perfetto equilibrio.

BILANCIA (23 sett. - 22 ottobre) *Affari:* riflettete lungamente prima di vendere o di comperare specie al pomeriggio quando la fortuna è assente ed è facile sbagliare. *Sentimenti:* le aspirazioni del cuore trovano un valido appoggio in Venere e nel Sole. *Salute:* prudenza negli spostamenti effettuati con qualsiasi mezzo.

SCORPIONE (23 ott. - 22 nov.) *Affari:* le prospettive sono invitanti e quindi è quasi certo lo svolgimento del programma di lavoro già prestabilito. [illegible] in serata. *Sentimenti:* assai migliorati i rapporti coniugali. In genere armonizzano i caratteri. *Salute:* incombe la minaccia di [illegible]. Mai ingerire a stomaco [illegible].

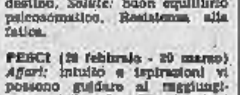

SAGITTARIO (23 nov. - 21 dic.) *Affari:* corrosta di liquidarli in mattinata perché, successivamente, Giove ostile vi nega ogni aiuto. Rispettate le leggi, risparmiate. *Sentimenti:* vanità in aiuto a coloro che vi lo sollecitano. Tensione tra padre e figli. *Salute:* fatevi accompagnare nei luoghi che non conoscete.

CAPRICORNO (22 dic.-21 genn.) *Affari:* il periodo è ancora propizio per sviluppare le vostre imprese, aumentando i guadagni. Non abbiate timore di ostacoli. Audacia. *Sentimenti:* incontro con persone di temperamento stimolante che infondono entusiasmo. *Salute:* maggiormente esposti ad incidenti i piedi.

ACQUARIO (22 genn.-19 febbr.) *Affari:* nel complesso il clima astrale è benigno, specie per i nati dopo il tramonto. Gli altri evitino di operare di sera. Prudenza. *Sentimenti:* una persona incontrata durante un breve viaggio s'inserisce nel vostro destino. *Salute:* buon equilibrio psicosomatico. Resistenza alla fatica.

PESCI (20 febbraio - 20 marzo) *Affari:* intuito e ispirazioni vi possono guidare al raggiungimento della mèta. Le vibrazioni planetarie sono favorevoli [illegible] agli artisti. *Sentimenti:* perfetta intesa con la persona amata. Felicità in reciproca comprensione. *Salute:* temperanza a tavola. Fisico un po' delicato... I denti in pericolo.

il cruciverba

RISOLVIAMO

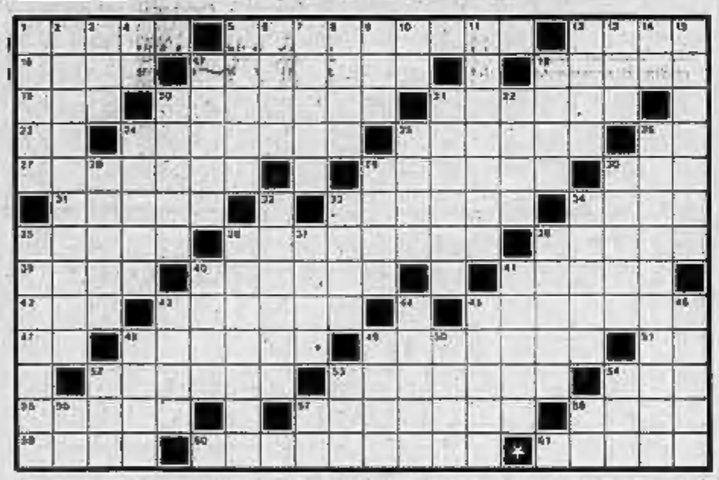

ORIZZONTALI: 1. I mobili più mobili; 8. Come uno sguardo... che affascina; 12. Fa fermare gli automobilisti; 16. L'attore Guinness; 17. Pregiata varietà di castagno; 18. Si apre per entrare e uscire; 19. Moglie di Giacobbe; 21. La città... dell'Asiatic; 21. Grosso rapace delle Guayane; 23. Initiali di Cervo; 24. Discorso... in chiesa; 25. Astuto, perspicace; 30. Bagna Piacenza; 27. Mezzatone di candela; 29. Indumento di lana; 30. Punto cardinale; 31. Città della Fuglia; 33. Nome del cantante Endrigo; 34. Il portiere sta fra esse; 35. Ogni artista ha il suo; 36. Comune fortalia; 38. Spettro, fantasma; 39. Tirata; 40. Ha per capitale Ottawa; 41. Libri scolastici; 42. Arcobaleno poetico; 43. L'attrice Meli; 45. Lo è anche la dentiera; 47. Modina; 48. Vive in convento; 49. L'ha chi non ha torto; 51. Cenno; 52. Catenza del maiale; 53. Calciatori come Furino e Agroppi; 54. Cifra da stabilire; 55. Anche allora; 57. Il pianeta con gli anelli; 58. Costruzione grandiosa; 59. Piace ai farmaliane; 60. Azienda o bottega; 61. Isola della Sonda.

VERTICALI: 1. Capitale dell'Oregon; 2. Può atterrare dovunque; 3. La era Diana; 4. In romano; 5. Ne è ricco il Carrarese; 6. Il cane di Ulisse; 7. Matura a giugno; 8. Il proprio sesso per gli altri; 9. Primo vicedirettore; 10. Si corregge col limone; 11. La spina dorsale della scuffa; 12. Più è coperto e meno scalda; 13. Si conta nel mazzo; 14. Ottimo con lime; 15. Cattiva brillantezza; 17. Sulla antiche terri; 18. Grosso rodilore dell'America; 26. Preferisce un finale al successo; 21. Un mese primaverile; 22. Allegro, brioso; 24. Della del vicario; 25. Madre di Isacco; 28. Polvere dinamica; 29. La temono i commercianti; 29. Fu il bersaglio di Guglielmo Tell; 30. Danno esperto in taglio; 32. Vende il brocchi; 33. Anche canzone; 34. Sono dieci; 35. Sprone, incentivo; 36. Capitale del Venezuela; 37. Recipiente per i fiori; 38. Feliti... capelloni; 40. Tiranno anche la ulitta; 41. Seggio regale; 42. Si consiglia agli obesi; 44. Capitale del Liechtenstein; 45. Concertato dallo strumento; 46. Gioca il derby col Milan; 48. Geisa; 49. Le usano i pescatori; 50. Li compie la ruota in movimento; 52. Pronome relativo; 53. Precede nomi scorrezzi; 54. Jones della canzone; 55. Principio di azione; 57. Sinonimo; 58. Terza nota.

SOLUZIONE DEL CRUCIVERBA DI IERI

E	U	S	T	O	A	R	S	I	Z	I	O	■	T	I	F	L	I	S
A	L	P	I	■	P	E	O	N	I	A	■	M	A	D	R	E	■	O	G
U	N	A	■	K	O	D	A	N	O	■	L	I	N	E	A	■	S	C	I
L	A	■	D	A	T	I	V	O	■	V	E	R	G	A	■	T	O	R	O
E	■	L	E	S	E	N	E	■	P	I	N	T	O	■	M	I	L	A	N
■	S	A	L	A	M	I	■	M	A	E	Z	O	■	B	A	T	A	T	A
N	A	T	U	R	A	■	V	I	G	N	A	■	R	E	T	O	R	E	■
A	L	O	S	E	■	P	I	E	G	A	■	P	U	G	I	L	E	■	B
P	E	R	O	■	C	O	L	L	I	■	C	A	B	O	T	O	■	F	E
F	R	I	■	D	O	N	N	E	■	S	I	R	E	N	A	■	G	R	U
A	N	■	M	A	L	T	A	■	R	U	B	I	N	I	■	C	L	A	N
■	O	S	P	I	T	E	■	I	N	D	O	S	A	T	R	I	C	I	■

il rebus (3, 8, 8)

SOLUZIONE
U mare - V agli - are G - ala TA = Una isovaglie regalata

IL GIOCO DEGLI scacchi

Soluzione del problema n. [illegible]: 1. Dg2.

N. 699 (5+6)

Giovanni Bassone (Torino). Inedito. Il Bianco [illegible] in 2 mosse.

PARTITE

Larsen-Ivkov (Manila 1973), difesa Nimzo-Indiana: 1. d4,Cf6 2. c4,e6 3. Cc3,Ab4 4. e3,c5 5. Ad3,Cc6 6. Cf3,A x c3+ 7. b x c3, d6 8. e4,e5 9. d5,Ce7 10. Ch4,h6 11. f4,Cg5 12. C x g5,f x g5 13. 0-0,De7 14. Df3,0-0 15. Dg3,Rh7 16. h5,g5 17. Dh3,Rg8 18. g4,A-? 19. Dg3,Ad4 20. Tab1,Tab8 21. Th1,b5 22. h4,Ch7 23. h x g5,C x g5 24. Th2,Ad3 25. Dh4,Df6 26. Rg1, Rf7 27. Rg2,a5 28. Ae3,Rg6 29. Tb1,Tf7 30. Tb3,Th7 31. Te3,Te7 32. Tb2,Dd8 33. Tb1,De7 34. Ac2, Dd8 35. Db1,De7 36. Rf2,Dd8 37. Re2,De7 38. Af2,a5 39. Td2,Aa4 40. Tb2,A x c2 41. T x c2, De8 42. Te3, Dd8 43. Ae3, a4 44. Tb2,Te5 45. fe3, T x b5 46. T x b5,Cf7 47. Dh3, Df8 48. Tb1,Dh8 49. Rc3,Cg5 50. A x g5,D x g5 51. D x g5,h x g5 52. fg5,g6 53. f x g6,e3+ 54. Rb3, Re7 55. Re4,A x g6 56. Re5,Th8 57. Rd3,Th2 58. T x b4,T x d2 59. T x d2,Th2 60. Te5, il Nero abbandona.

MINIATURE

Sol-Toth (Panano [illegible]) 1. e4,g6 2. d4,Ag7 3. Cf3,c6 4. Ae4,Cf6 5. De2,c5 6. Ab5,0-0 7. Cbd2,a6 8. d x e5,Ch5 9. Ce4, d x e5 10. 0-0,De7 11. Td1,Cb5 12. Ae3,Cf4 13. A x f4,e x f4 14. Cd6,Ag4 15. c3,Cc5 16. h3,A x f3 17. D x f3,Td8 18. D x f4,C x b3 19. a x b3,Tfe8 20. De2,Te5 21. Cb5,T x d2 22. C x c7,Td6 23. T x d2,T x d2 24. T x a7,Td1+. Il Bianco abbandona.

★ ★

Pierangeli-Zanottini (Per corrispondenza, Italia 1973) Siciliana: 1. e4,c5 2. Cf3,d6 3. d4, c x d4 4. C x d4,Cf6 5. Cc3,g6 6. Ae3,Ag7 7. Ae3,Cc6 8. Cb3, 0-0 9. f4,a5 10. a4,Ae6 11. g4, d5 12. f5,g x f5 13. e x f5,d4 14. O x d4,C x d4 15. A x d4, Ad5 16. Tg1,e6 17. g5,Ce8 18. f6,Af8 19. Ad3,Af3 20. D x f3, D x d4 21. 0-0-0,Dh4 22. Tg1,1 Nero abbandona.

Ferruccio Pezzuto

la dama
"Colpo turco"

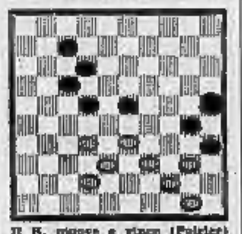

Il B. muove e vince (Feicler)

SOLUZIONE: 23-28, X; 33x33, X; 28-34, X; 44x33, X; 39x28, 28x22; 33x2+.

Il centro-partita

Continua la rassegna di partite che portano a « centri-partita » equilibrati per entrambi i colori:

KV) 23-18, 9-13; 18-23 (A), 13-17; 21-18, 5-9; 23-20, 10-13; 20-16, 12-18; X, 32-28, 1-5; 28-23, 5-10; 23-20, 10-14; ecc. (A) ... 21-18, 5-9; 28-23, 13-17; 23-20, ecc.

KVII 21-16, 10-13; 23-20, 9-10; 20-23, 13-17; 26-19, 10-14; 32-28, X; 1-5, 22-19, 5-10; 27-23, 18-21; ecc.

KVII) 21-17, 10-13; X, 5-14; 23-19, X; 28-19, 12-16; X, 9-18; 32-28, 1-5; 28-23, 5-10; 26-21, 7-12; 26-17, 13-18; 23-21, 10-14; 30-26, 6-10.

KVIII) [illegible], 11-14; 24-20, 9-13; 21-17, 13-16; 20-15, 13-18; 28-24, 5-9; 26-21, 7-12; 29-26, 4-7; 24-20, 7-11; 27-22, X; 16-13, X; 18-9, 2-11; 18-10, 12-15; 21-16, 15-24; 23-19, 5-12; 19-14, 11-15; 16-11, 15-20; 10-6, X; 18-14.

KIX) 24-20, 9-13; 20-16, 13-17; 23-19, 5-9; 28-24, 1-5; 27-22 (A), 11-14; 22-26, 9-11; 31-18, X; 16-13; 18-14, 12-16; 30-27, 2-6; 23-20, 5-10; 27-23, X; 3-8; 28-23, 16-19; X, 19-14; 5-10; 31-28, X; 18-22; 15-13, patta. (A) ... La 22-26 può dare origine ad altra interessante continuazione.

XX) 24-20, 12-16; 20-12 (in 28-24 è anche da prendersi in considerazione), 10-13; 21-18, 5-10; 23-19, 13-17; X, 28-24; 10-13, 22-28, 1-5; 28-23, 5-10; 23-20, 10-14; ecc.

Carlo Barbero

bridge

Dichiarazione (Nord-Sud in seconda) — Nord: 1 fiori; Est: passo; Sud: 1 picche; Ovest: 2 S.A.; Nord: 4 picche; Est: 5 fiori; Sud: 5 picche; Est: 6 fiori; Nord: 6 picche.

	♠ AD76 ♥ A8543 ♦ R7 ♣ A2	
♠ 52 ♥ / ♦ DF983 ♣ RD10974	N O E S	♠ R ♥ RD1096 ♦ 1064 ♣ F863
	♠ RF9843 ♥ F72 ♦ A53 ♣ 5	

Ovest attacca di Re di fiori. Il giocante fa la presa con l'Asso del morto ed esamina la situazione. Il problema è quello di riuscire a cedere alla difesa una sola presa a cuori. In ogni caso Sud incassa eliminando le atouts con 2 battute; al secondo giro Est non risponde.

La mano di Ovest risulta già in gran parte individuata. Avendo mostrato uno bicolore col 2 S.A., Ovest deve possedere almeno 10 carte fra fiori e quadri. Avendo mostrato due carte di picche, Ovest può quindi possedere al [illegible] una carta di cuori.

In conseguenza di questa analisi, Sud trova una linea di gioco che gli garantisce le 12 prese promesse. Vediamola.

Re di quadri e fiori tagliata di mano, Asso di quadri e quadri tagliata di morto, ed esce terminata l'eliminazione dei semi minori tra mano e morto. Infine piccola cuori dal morto. Se Est avesse fornito una piccola Sud avrebbe passato il Fante, ed Ovest, entrato eventualmente in presa con il singolo, avrebbe regalato il contratto uscendo in taglio e scarto. Nel caso in esame Est, avendo [illegible] e Dama è costretto a passare la Dama. Il ritorno a cuori regala al giocante le prese di Asso e Fante; ogni altro ritorno è taglio e scarto. Contratto mantenuto.

(a cura di Piero GASCO e Rodolfo PEDRINI)

ANDY CAPP

il fumetto di Reg Smythe

(Copyright « News Blitz »)

MAMMA

«Strip» di Mell

(Copyright « Manica »)

animal crackers

il mondo di Rog Bollen

(Copyright U.P.I.)

CLIVE

la "famiglia" di Angus McGill

(Copyright « News Blitz »)

I RUSTEGHI

lo zoo di Hargreaves

(Copyright « News Blitz »)

IL FOLLE ESPERIMENTO

Dopo l'avventura dei giocattoli immortali, Hawke entra in contatto con misteriose intelligenze (« News Blitz »)

DICK TRACY

E GLI SPACCIATORI

I due gemelli pittori fanno in realtà gli spacciatori di droga. Uno strano quadro li porterà alla giusta rovina

(Copyright « Chicago Tribune » e « Stampa Sera »)

(235 — *Continua*)

Due importanti opere: il palazzetto dello sport e l'auditorium

Vercelli: il Carnevale è motivo di iniziative popolari e sociali

CORRISPONDENTE

Vercelli, 22 febbraio.

I pubblici amministratori vercellesi pur non distogliendo l'attenzione da quei problemi occupazionali ed economico-sociali che sono vitali per una comunità, da tempo stanno ponendo particolare cura allo sviluppo dei programmi destinati al tempo libero, alla diffusione di un certo tipo di cultura popolare, all'incremento di attività ricreative destinate soprattutto ai giovani, sfruttando particolari inclinazioni e la pluralità di iniziative che promanano dal singolo o da enti associativi, alcuni floridi in città.

Le opere

L'Amministrazione comunale fin dal 1972 ha imposta due importanti opere, che dovrebbero trovare avallo nei prossimi mesi: la costruzione del palazzetto dello sport ed il completamento del restauro dello storico monumentale complesso di S. Chiara con la creazione di un «auditorium» quale *«futura sede di quelle iniziative che già largo lustro hanno dato a Vercelli»*.

«Non si vede però S. Chiara — ci dice il sindaco Carlo Boggio — *solo quale nuova sede per il Concorso Viotti* (giunto alla soglia del trentennio di fondazione), *o per concerti di vario genere: arte e musica, ove opportunamente valorizzate, possono costituire, in quanto luogo d'incontro per spettatori cittadini o non, non solo una valida prospettiva di sviluppo culturale, ma altresì motivo capace di movimentare anche una intera realtà cittadina, spacie se questa è sfatica come quella vercellese. Rifarsi ad esempi* — aggiunge il sindaco — *quale quello di Spoleto sarebbe senz'altro un grave peccato di presunzione»*.

Lo svolgimento di avvenimenti culturali di una certa risonanza, tenuti in sede squisitamente adattata a tale scopo quale S. Chiara, potrebbe creare una nuova corrente di traffico che, non sempre limitata alle province limitrofe, avrebbe una non indubbia rilevanza nel contesto sociale, per l'apertura di nuovi e più elevati dibattiti ed incontri, e ovviamente, anche, in un contesto economico, come è facile intuire.

Alcune manifestazioni musicali hanno raggiunto elevatissimo gradimento, lasciando a bocca aperta anche i più ottimisti nelle previsioni. Da ricordare le settecento e più persone, in prevalenza giovani, che hanno gremito recentemente la duecentesca sala del vecchio ospedale per ascoltare il concerto del flautista Severino Gazzelloni, ospite della organizzazione del Viotti per rievare «il Viotti d'oro».

Altri «esauriti» (alloggiatine compreso) sono stati parimenti registrati negli ultimi anni, anche nel settore della prosa, verso il quale l'Amministrazione comunale ha rivolto particolare cura toccando il vertice di ben dieci stagioni in abbonamento organizzate in collaborazione con il Teatro Stabile di Torino. Sensibile, poi, al mondo giovanile, l'assessorato alla pubblica istruzione ed alle manifestazioni si è assunto — e ormai da due anni — l'iniziativa — unica in Piemonte — di assicurarsi duecento biglietti per spettacoli in programma nei teatri torinesi, mettendoli a disposizione di altrettanti studenti, unitamente ai mezzi di trasporto.

Dalla cultura allo sport. Pare il discorso sulla storia dell'impegno sportivo di Vercelli è cosa inutile e troppo lunga, tali e tanti sono stati nel passato e sono attualmente gli impegni e la passione che la comunità vercellese ha sempre profuso nelle varie discipline sportive. Intese — occorre precisarlo — non solo quale momento di svago e di agone, ma quale *«momento di espressione di una socialità, di una partecipazione capace di accomunare veramente tutti gli strati sociali della popolazione»*. Vercelli manca di un adeguato complesso sportivo; è un dato di fatto che da anni viene messo in evidenza non solo dagli sportivi, ma dai cittadini tutti.

«Il palazzetto — sottolinea l'assessore allo sport dr. Aldo Venò — *non è nelle aspirazioni dei vercellesi l'opera d'arte moderna da mostrare quale simbolo della floridezza e del prestigio cittadini ai non vercellesi. Il palazzetto dello sport (e più avanti anche la piscina coperta) deve essere il luogo in cui i giovani della città potranno svolgere l'indispensabile attività sportiva soprattutto durante la stagione invernale; sarà il luogo per i non più giovani per apprezzare e valutare quali spettatori sportivi e partecipi l'attività dei propri ragazzi»*.

Occasioni

«Vercelli — replica il sindaco — *come tutte le città di provincia è malata di solitudine: mancano, specie ai giovani, quelle occasioni di incontro, di conoscenza extra-cittadina, che allargano l'orizzonte esperienziale dei singoli individui e di un'intera comunità. La funzione sociale, quindi, di quest'opera assume una rilevanza particolarmente spiccata per l'Amministrazione comunale di centro-sinistra in quanto strumento per porre le premesse per giungere a quell'inversione di tendenza nella vita sociale cittadina che da più parti si invoca, ma che risulta molto difficile da iniziare»*.

Walter Nasi

Il Carnevale benefico vercellese ha inizio con la simbolica consegna delle chiavi della città da parte del vicesindaco Renato Cerutti a «Bicciolano» (geom. Renzo Bassola) e alla «Bela Majin» impersonata dalla studentessa in medicina Tiziana Bertone, le due tipiche e popolari maschere vercellesi sempre accolte con simpatia dalla gente del luogo (Baita)

Con bande musicali e gruppi di scintillanti "majorettes,,

Domenica corteo folcloristico

La «Famija Varsleisa», attenta alla storia, al folklore, alle tradizioni locali, sostenitrice di riuscite iniziative come la «Sagra nazionale del riso» e Mostra delle attività economiche, oltre a conferenze storiche, dibattiti e proiezioni di fotoamatori, si è sobbarcata, ancora una volta, l'onere di mantenere in vita le tradizioni carnevalesche, seppure in formato... ridotto, sotto l'etichetta di «Carnevale benefico vercellese».

Sono ormai lontani i tempi fortunati degli Anni Cinquanta quando il carnevale era caratterizzato da memorabili sfilate di carri allegorici. Gli alti costi e l'impossibilità di organizzare veglioni mascherati, «maschine per far soldi», hanno disabituato i vercellesi al gusto della sfilata dei carri allegorici da far invidia alle città «titolate» in tale genere di manifestazioni. Quest'anno la «Famija Varsleisa» si è buttata... nella mischia cercando di offrire un qualche cosa — magari col gusto del surrogato — ai vercellesi costretti a restare in città per via della crisi energetica. Anziché una sfilata di carri ci sarà un corteo folcloristico, con tanto di bande musicali in costume ed una sfilata di «majorettes» sicuramente affascinanti.

«Bicciolano» anche quest'anno — e ormai da due lustri — è impersonato dal geom. Renzo Bassola, il quale lascerà momentaneamente gli impegni professionali di dirigente dell'Ente Risi, per dispensare un'oncia di buon umore ai bambini ed ai vecchi ricoverati presso gli enti assistenziali locali e periferici. A vestire i panni di «Bela Majin» gli studenti universitari hanno scelto la diciannovenne Tiziana Bertone, alta, bruna, studentessa in medicina.

«La "Famija Varsleisa" — ci dice il presidente geometra Carlo Ranghino — *anche per il 1974 ha cercato di mantenere viva, a costo di sacrifici, la fiaccola del carnevale vercellese. La parte benefica, quella che interessa precipuamente gli enti o gli istituti assistenziali cittadini, è stata curata come negli anni passati.*

Come nota organizzativa diciamo che la sfilata dei gruppi folkloristici e delle bande, in programma per domenica 24 febbraio, si svolgerà con il seguente programma: ore 14,30 concentramento dei gruppi in piazza Pajetta; ore 15 inizio della sfilata attraverso il seguente percorso: piazza Pajetta, corso Libertà, via Cavour, via Galileo Ferraris, piazza Roma, viale Garibaldi, piazza Pajetta, corso Libertà e piazza Cavour.

w. n.

Chi è "Bicciolano,,

(w.n.) Chi è «Bicciolano» la maschera vercellese? E' la caratterizzazione tipica del medio borghese colto e conscio della sua cultura, ma semplice, modesto e cristallino. Vanta con orgoglio, gloriose tradizioni militari. E' amante dell'allegria, ma mai licenzioso né volgare. Bicciolano è arguto, impulsivo e soprattutto imprudente nelle sue puntate politiche, asteponendo sempre, ai propri interessi personali, gli interessi della città e della sua gente, confortato da un alto e preciso senso della giustizia sociale. E' buono, munifico e sempre pronto a tendere una mano in aiuto. Ama ed è riamato dalla sua gente che vede in lui la parte migliore di se stessa.

Bicciolano prima che leggenda è storia, e prima che maschera, uomo.

Un uomo che la leggenda e le cronache del 1700 ricordano come Carlin Beletti, detto il «Bicciolano» (nome dato anche ad un biscotto tipico vercellese), il quale s'erge in difesa dei diritti del popolo (e subisce anche il carcere) contro le classi privilegiate che spadroneggiano indisturbate in città, mentre alle porte del Piemonte batte la rivoluzione francese.

Come maschera fa la sua apparizione nell'anno 1809 per merito del teatro dei burattini dei fratelli Nigra. Veste un costume settecentesco di panno color marrone chiaro, guarnito in giallo, su cui fanno spicco alamari di pretta origine militare. Il farsetto è verde pastello, le calze a righe bianco-rosse, le scarpe nere con una grossa fibbia d'argento ed i tacchetti rossi. Porta la parrucca con un codino non lungo ma uncinato.

VOGLIAZZI
il nome della gastronomia

VOGLIAZZI S.p.A.
Prodotti Alimentari
Sede e Stabilimento: Caresanablot (Vc)
Tel. 0161 / 26.17 - 63.193

Insalata russa - Involtini di prosciutto - Vitello tonnato Paté di fegato - Farcito Betty - Capricciosa - Viennese Savoiarda - Insalata di mare - Insalata di riso - Insalata fantasia - Insalata di fagioli - Lingua in gelatina - Lingua e arrosto in salsa verde - Salsa verde - Salsa tonnata Maionese - Trote in maionese - Aragoste - Pollo in gelatina - Pesce in carpione - Chiacchiere e molte altre specialità gastronomiche.

Confezioni particolari per negozi tradizionali - Self Services, Supermercati, Ristoranti, Alberghi e Comunità

Europa hotel
... nel piacere di ospitarVi
la gioia di farVi sentire
a casa Vostra
ristorante «'L NOS GAL»
Telef. 66.847-48-49 - Vercelli - via S. Santarosa

SERGIO GRANERIS
VERCELLI
Corso Fiume, 83
tel. 53.310
SUPER PNEUMATICI UNIROYAL
L'assistenza tecnica più completa
L'attrezzatura più moderna

QUANDO LA MODA HA UN NOME

Le firme più rappresentative della Moda Uomo
Via Cavour, 1 - Tel. 68.932
VERCELLI

ARREDAMENTI E MOBILI D'ARTE
- Tappeti
- Lavorazione ferro battuto
- Porcellane
- Cristallerie
- Lampadari
- Liste sposi

Artearredo
VERCELLI
Via Vitt. Veneto 8 - Piazza Zumaglini
Tel. 66.400

Radio - TV
Elettrodomestici
Alta fedeltà con sala audizione
BORGOGNA & C.
Corso M. Prestinari 50
Tel. 64.034
Vercelli

Molinaro
MOQUETTES
Molinaro rag. Felice
Via G. Lanza 11
Telefono 60.109
VERCELLI

CASSA DI RISPARMIO DI VERCELLI
Fondata nel 1851 - Sede centrale in Vercelli - Via S. Cristoforo 7-9 - tel. 65.621-25
FONDI AMMINISTRATI: 103 MILIARDI
25 DIPENDENZE IN PROVINCIA
4 ESATTORIE CONSORZIALI
AGENZIE DI CITTA': PIAZZA CAVOUR, 1 - PIAZZA ZUMAGLINI, 16
SEZIONE MONTE DI CREDITO SU PEGNO: VIA MONTE DI PIETA', 24
TUTTE LE OPERAZIONI DI BANCA E DI BORSA

l'emiliano
articoli regalo
posateria - porcellane
cristallerie - giocattoli
Piazza Palazzo Vecchio 4 - telefono 29.98
VERCELLI
CASALINGHI
Fratelli SCAGNELLI
Sede: MORTARA - Piazza Olivelli 4 - Tel. 31.50
Succursali:
VIGEVANO - Piazza Mercato - Tel. 26.15
MONZA (mag. milanesi) - Via A. Manzoni, 58
Tel. 22.656

aviatour
VIAGGI PER PENSIONATI
da L. 89.000
TUTTO COMPRESO VIAGGIO IN NAVE
PALMA-TUNISIA-JUGOSLAVIA
COSTI MENO CHE VIVERE A CASA PROPRIA
FUGGITE DA QUESTO FREDDO INVERNO DI AUSTERITY
PER INFORMAZIONI E PRENOTAZIONI:
PADANA TOURS
Corso Libertà, 68 - Tel. 24.71 e 24.81, Vercelli

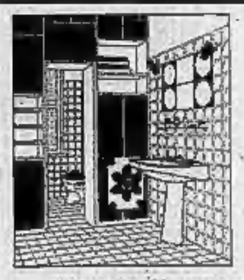

IDEAL STANDARD
SANITARI
RUBINETTERIE
ACCESSORI PER BAGNO
TAPPETI
SME di Corino
Materiali da costruzione - Rivestimenti sanitari - Riscaldamento
Depositi e uffici: VERCELLI - Via Massaua 79, tel. 65.672

SIVER S.p.A.
SCATOLIFICIO INDUSTRIALE VERCELLESE

CARTONE ONDULATO - IMBALLI SPECIALI - PALLETS BREV.
SCATOLE E CASSE IN CARTONE ONDULATO
Stabilimento e Amministrazione:
VERCELLI - Via Walter Manzone 200 - tel. 54.101 (3 linee)

SPETTACOLI

STAMPA SERA
Venerdì 22 Febbraio 1974

STASERA TV

Le canzoni di Montand

PRIMO CANALE: l'attore francese per "Adesso musica" - SECONDO: "Il più forte", di Giuseppe Giacosa

SUL PRIMO CANALE

17,15 **Per i più piccini** (« Arlecchino sui letti volanti »)
17,45 **La Tv dei ragazzi** (Braccio di ferro - Acrobati per gioco - Supermarco)
18,45 **Sapere** (« Cristianesimo e libertà dell'uomo »)
19,15 **Cronache italiane - Oggi al Parlamento**
20— **Telegiornale della sera**
20,40 **Stasera**
21,40 **Adesso musica**

Gilda Giuliani ospite di Vanna Brosio in «Adesso musica»

Un servizio filmato sulla « rentrée » canora di Yves Montand, dopo dieci anni di lontananza dal palcoscenico, avvenuta la sera del 12 febbraio a Parigi, in un recital a favore dei profughi politici del Cile, dà il via al terzo ciclo di ADESSO MUSICA: CLASSICA, LEGGERA, POP (ore 21,40) curato sempre da Adriano Mazzoletti e presentato da Nino Fuscagni e Vanna Brosio. Per la musica operistica saranno riesumate incisioni discografiche di Francesco Tamagno, Rosetta Pampanini ed altri famosi cantanti del passato, commentate in studio da Maria Caniglia e Ferruccio Tagliavini.

Il settore leggero, aperto dalla presentazione del secondo album della « Milanese » di Nanni Svampa, prosegue con un'esibizione di Gilda Giuliani, che pattina, danza e canta sulla pista del circo Orfei tra un gruppo di elefanti e con un intervento di Antonello Venditti, invitato a proporre la sua ultima canzone: « Le tue mani su di me ». Il nutrito programma è completato dall'audizione dell'ultimo disco dell'ex Beatle Paul McCartney.

22,30 **Telegiornale della notte**

SUL SECONDO CANALE

17,30 **Pisa: Corsa tris di galoppo**
18— **Tve - Progetto**
18,45 **Telegiornale sport**
19— **Cartoni animati** (« La punta »)
20— **Ore 20**
20,30 **Telegiornale**
21— **Il più forte** (di Giuseppe Giacosa)

Al nuovo di Giuseppe Giacosa (1841-1906) è dedicata la serata della prosa nel Secondo (ore 21), con un'edizione televisiva del dramma IL PIU' FORTE, ultima opera del commediografo canavesano.

Un dramma originale, il cui titolo è tratto dalla battuta finale lanciata, con calma ironia, dal protagonista, il giovane artista Silvio Nalli, al cugino e rivale Edoardo Falcieri: « No, Edoardo, sono io il più forte. Con l'arma in mano, forse, tu conosci meglio i colpi, tu che paghi i debiti con quelli. Ti lascio il campo e la casa. Scappi? Va a batterti, eroe ». E' il punto culminante del dissidio esploso tra Silvio, legato a concetti di rigorosa morale, ed il padre Cesare, potente finanziere che conosce soltanto la logica degli affari, rifiutando ogni sentimentalismo.

Animo d'idealista e d'esteta, educato in lussuosi collegi inglesi e vissuto poi lontano da casa a Roma ed a Parigi, il figlio ignora tutto dell'attività paterna e delle speculazioni ardite ma spietate, per quanto nei limiti della legalità, volte soltanto al conseguimento del profitto, anche se a prezzo della rovina altrui. Ancora più crudelmente lo ferisce perciò la rivelazione, il giorno che si festeggia il sessantesimo compleanno del capofamiglia, che il nome dell'ing. Cesare Nalli è più temuto che amato nel giudizio degli onesti. Apprende anche che il banchiere Lunias è sull'orlo della bancarotta, avendo suo padre deciso di gettare sul mercato tutte le azioni della Banca di Credito. Ancora incredulo, va al circolo dove è aggredito da Fausto Lunias, figlio della vittima dell'inesorabile manovra borsistica ed è costretto a sfidarlo a duello.

Ma non sarà l'internamento Silvio a battersi in difesa della maculata reputazione di casa Nalli. Per questo c'è in serbo suo cugino Edoardo, un cinico parassita, giocatore e donnaiolo nonché sperimentato spadaccino, che non si lascia sfuggire l'occasione per ingraziarsi il ricco zio dal quale spera il pagamento di certi debitacci. Costui corre a schiaffeggiare Lunias figlio e prende così su di sé il duello.

Avvilito dall'indegnità di quanti amava, Silvio decide d'allontanarsi: ha scoperto anche che Flora, la sua giovane moglie, ha accettato frivolamente la corte del vizioso Edoardo ed è sopraffatto dal disgusto. Se ne andrà da quella casa, rinunciando agli agi ed alle ricchezze di cui ormai ha scoperto l'origine, per vivere soltanto del proprio lavoro e della propria arte.

I principali interpreti sono Emilio Cigoli (Cesare Nalli), Luigi La Monica (Silvio), Simona Caucia (Flora), Andrea Lala (Edoardo), Lida Ferro, Aldo Barberito e Luciano Melani.

d. g.

I PROGRAMMI DI DOMANI

PRIMO CANALE — Ore 9,30: Telescuola; 12,30: Sapere; 12,55: Oggi le comiche; 13,50: Telegiornale; 14,10: Scuola aperta; 15: Telescuola; 17: Telegiornale; 17,15: Per i più piccini; 17,55: La tv dei ragazzi; 18,30: Sapere; 18,55: Sette giorni al Parlamento; 19,20: Tempo dello spirito; 19,30: Cronache del lavoro; 20: Telegiornale; 20,40: « Ho incontrato un'ombra (prima puntata); 21,45: Gente del Sud; 22,30: Telegiornale.

SECONDO CANALE — Ore 18: Insegnare oggi; 18,30: Dribbling; 19,30: Under 20; 20: Lighela (balletto); 20,30: Telegiornale; 21: Una serata con Herb Alpert e la sua orchestra; 21,40: Dietro la parete (telefilm).

OGGI ALLA TV SVIZZERA

Ore 18: Per i ragazzi - 18,55: « Divenire »; 19,45: Situazioni e testimonianze; 20,10: Il Regionale; 21: « Mare blu », telefilm a colori; 21,30: « Questo e altro », inchieste e dibattiti.

OGGI ALLA RADIO

nazionale

Giornale radio: ore 10; 14; 17; 20; 23
16,10 Per voi giovani
16 — Il girasole
16,30 Sorella radio
17,03 Pomeridiana
17,40 Programma per i ragazzi
18 — Ottimo e abbondante
18,45 Italia che lavora
19,15 Ascolta si fa sera
19,20 Sui nostri mercati
19,27 Long playing
19,50 I protagonisti: L. Ostorero
20,20 Andata e ritorno
21,15 I concerti di Milano, direttore W. Torkanowsky
22,40 Oggi al Parlamento

secondo

Giornale radio: ore 13,30; 16,30; 17,30; 18,30; 22,30
14 — Su di giri
16,30 Trasmissioni regionali
15 — Punto interrogativo
15,35 Media delle valute - Bollettino del mare
15,40 Carzani
17,30 Speciale GR
17,50 Obiettivo Roma
18,55 Supersonic
21,25 Popoff
21,35 Bollettino del mare - I programmi di domani

terzo

Giornale radio: ore 21
18,15 Politeia
18,30 Ritratto d'autore: C. Nielsen
17 — Listino Borsa di Roma
17,10 Bollettino della transitabilità delle strade nazionali
17,25 Classe Unica
17,45 Scuola materna
18 — Discoteca sera
18,20 La letteratura dei viaggi italiani
18,35 Musica leggera
18,45 Piccolo pianeta
19,15 Concerto della sera
20,15 Moto del Sole e della Terra
20,45 Conversazione
21,30 L'ex regnetta del ranpo
22,35 Spontini nel III Centenario della nascita

radio montecarlo

18 — Dischi per gli amici
17 — RMC Pop - 10 rubriche (rock, blues, hit parade - Usa, classico, RMC etc.)
18 — Juke-box della sera, con Riccardo
19 — La discoteca di Tullio Grazzini
19,30 Il programma di un disc pop

Annunciati tra mille polemiche

Ecco i ventotto finalisti del festival di Sanremo

CORRISPONDENTE

Sanremo, 22 febbraio.

Il 13 ha forse fatto paura agli organizzatori e all'ultimo momento le canzoni sono diventate ventotto invece che ventisei, come prescrive il regolamento del Festival: 14 per sera. Potrebbe essere una spiegazione. Ma i discografici presenti ieri alle selezioni ne hanno invece data un'altra più pratica: due canzoni in più, specialmente di cantanti sconosciuti, vorrebbero dire un bel mucchio di milioni alla « troika » organizzativa.

Anche quest'anno il Festival, dopo essere passato sotto le forche caudine dei politici locali perennemente in lotta tra loro, è stato varato in un mare di polemiche. Chi credeva che tre organizzatori (Salvetti, Ravera, Gigante) fossero meglio di due o di uno, s'è dovuto ricredere. Già ieri si sono avute le prime avvisaglie. Nel corridoi dell'Hotel Astoria, dopo la comunicazione ufficiale della scelta dei ventotto cantanti che parteciperanno al « Sanremo '74 », ancora una volta se ne sono sentite di tutti i colori: sono cambiati i suonatori, ma la musica sembra essere la stessa. Molti degli esclusi hanno minacciato di vuotare il sacco e qualcuno ha rivelato, per il momento senza fare nomi, l'esistenza di certi assegni sborsati per favorire questo o quel cantante.

Le grosse case discografiche ancora una volta l'hanno fatta da padrone. Basta citare la Rca, che s'è presentata a Sanremo con quattro cantanti, tutti promossi. La Durium, per protestare contro la bocciatura dei suoi giovani, forse ritirerà anche Mino Reitano. Questo è quanto hanno detto ieri notte alcuni dirigenti della Casa milanese. Arrestio Fierro, talent scout di giovani promesse napoletane, è furente: la sua ultima scoperta è stata subito eliminata, nonostante manovrazioni venute dall'alto. Giovanni Mongini, discografico milanese, dopo avere presentato tre giorni fa ai 40 consiglieri comunali di Sanremo una documentazione contro Ravera per presunte irregolarità organizzative e la fotocopia d'un assegno di 5 milioni, ha continuato a soffiare nel fuoco, sostenendo che la selezione delle canzoni è stata tutta una farsa.

Senza polemiche, però, che festival sarebbe? I ventotto cantanti che le sere del 7, 8 e 9 marzo prossimo, nel salone delle feste del Casinò municipale si daranno battaglia, sono, per i *big*: Iva Zanicchi (*Addio, amore, ciao*), Milva (*Monica delle bambole*), Domenico Modugno (*Questa è la mia vita*), Nicola di Bari (*Il matto del villaggio*), Al Bano (*In controluce*), Rosanna Fratello (*Un po' di coraggio*), Gilda Giuliani (*Senso titolo*), Orietta Berti (*Occhi rossi*), Mino Reitano (*Innamorati*), Gianni Nazzaro (*A modo mio*), Little Tony (*Cavalli bianchi*), i Middle of the road (*Sole giallo*), Las Charlots (*Il mio amico tango*), i Mouth and Macneal (*Ah l'amore*); per i giovani: Antonella Bottazzi (*Per una donna*), orchestra Casadei (*La canta*), Sorea (*Ricomincerei*), Emanuela Cortesi (*Il mio sole bianco*), i Domodossola (*Se hai paura*), Piero Focaccia (*Valentinitango*), Riccardo Fogli (*Complici*), Valentina Greco (*Notte dell'estate*), Kambis (*Canta con me*), Anna Melato (*Sta piovendo dolcemente*), Paola Musiani (*La donna quando pensa*), Donatella Rettore (*Capelli sciolti*), Rossella (*Qui*), Franco Simone (*Fiume grande*).

Tema dominante del XXIV Festival, se mamma Rai non userà le forbici, il sesso. Ecco alcuni stralci: Al Bano: « *Come amapi tu, come sognavi tu, come ti abbandonavi tu, non ho trovato più nessuna* »; Rosanna Fratello: « *I tuoi occhi un poco stanchi, che guardavano i miei fianchi, mentre me ne andavo via* »; Piero Focaccia: « *Straziami, e poi d'amore saziati, se puoi con i baci miei* »; Mino Reitano: « *La mia sigaretta in fumo lentamente va, per terra le tue calze bianche* ».

Roberto Basso

Bambini

Il Festival di Sanremo è tornato indietro di 10 anni. La minestra è sempre la stessa. Ci trattano come bambini quarantenni. Niente metodo Montessori, i treni elettrici danno la scossa, « puzzle » probabilmente è una brutta parola. Dobbiamo giocare con le vecchie bambole di stoffa che si chiamano Orietta Berti e Iva Zanicchi. E se qualche burattino risulta davvero troppo consumato, cambiamo le parole del burattinaio. Cosa possiamo desiderare di più rivoluzionario di Mino Reitano che allude a « sexy »?

Il mondo della musica leggera, quello vero, appartiene al pianeta Indio (?) dei Palasport gremiti di giovani. Genesis, Elton John, Banco di Mutuo Soccorso, per Sanremo probabilmente sono dei sovversivi. C'è posto per i Middle of the Road, riesumati anch'essi da chissà quale esorcismo.

e. don.

Volontieri al Rischiatutto

Il campione della mutua

MILANO, 22 febbraio.

Rischiatutto, che una volta dispensava milioni alla Bonaventura, sta diventando il quiz della mutua. Ieri sera la televisione ha sborsato in tutto 300 mila lire ed in fondo dovremmo rallegrarci perché sono sempre soldini nostri. Chi invece non se ne rallegra affatto è la madre di Claudio Volontieri, che lo segue ogni settimana con amorosa sollecitudine. Quando il campione — scolpiamolo nel suo bel — ha vinto lo spareggio col professor Gori, ripetente ancora bocciato, la madre diceva sconsolatamente: « Povero ragazzo mio, oppure è bravo, ha una cultura enorme nella sua materia e deve cedere questi pochi milioni. Io avrei preferito che questa storia fosse finita e che avesse portato a casa qualche milione di più ».

Il professor Gori, arrivato al raddoppio con 340 mila lire e non sottovoce come la volta passata, ha preso bene la sconfitta e non ha misurato altri ricorsi. Ben diverso il comportamento di quello straordinario personaggio (negativo) che è il professor Aldo Civetta. Innervosito (forse perché la sua media, Giuseppina Mannetti, era stata relegata in saletta di regia), è stato l'unico concorrente nella storia del quiz che non ha risposto neppure a una delle dieci domande preliminari. Si è poi scusato dicendo che lo ha fatto apposta perché erano formulate da incompetenti. Anche in cabina (come ha fatto un professore di lettere a dimenticarsi di Attilio Regolo e di Diogene accomunati dalla botte?) non è stato più autorevole. Eppure aveva suscitato molta impressione per le sue virtù mediatiche, tanto che nel pomeriggio, in una saletta del teatrino, all'insaputa di Mike, aveva organizzato una « seduta » per aiutare quel povero padre, Romano Carrara, che già era venuto alla Fiera per lanciare un appello a sua moglie Graziella, fuggita di casa. La seduta è stata tutta con la signora Mannetti ed il risultato che Graziella si è nascosta a Milano, in casa di amici. Speriamo che corrisponda alla verità più delle risposte insensate del professor Civetta. A Livorno — dice — quasi ogni sera la seduta e parla con gli ultraterreni. Con i terreni, abbiamo visto, comunica male.

Adele Gallotti

Per il "Giardino dei ciliegi„ al Piccolo

Strehler cerca minorenne

Milano. Strehler, con accanto Valentina Cortese, esamina le candidate al ruolo di Ania

Milano, 22 febbraio.

« Basta così, tu dirai che è poco, ma io ho già sentito quanto serve. Avanti una altra. Tu vieni dall'Accademia di Fersen? Bene. Cosa mi fai sentire? Non hai preparato niente. Oh criminale. Beh, leggi delle battute de *Il giardino dei ciliegi* ».

Giorgio Strehler — sotto maglione, capelli sempre più azzurrini — sta cercando un'attrice giovanissima cui affidare il ruolo di Ania de Il giardino dei ciliegi *che concluderà in primavera la stagione del Piccolo. Ania ha 17 anni, è figlia di Liuba Andreievna, personaggio affidato a Valentina Cortese.*

Di lei si potrebbe dire ciò che si suol dire di Giulietta: che un'attrice può avere o l'età di Ania o la maturità necessaria per interpretarla, ben difficilmente le due cose insieme. Luchino Visconti fu fortunatissimo, quando nel '58 poté affidare questo ruolo alla giovanissima Ottavia Piccolo. In leggione durante le lunghe prove c'era proprio la Piccola che si divertiva ad ascoltare le usordienti.

Chiediamo al regista se cerca anche una somiglianza fisica con la Cortese.

« Beh, il teatro è più convenzionale della realtà. In teatro fratelli padri e figli devono avere qualcosa in comune per essere credibili. Il figlio di Valentina, per esempio, alta un metro e novanta. Biondissimo, in teatro non potrebbe fare suo figlio. Più di tutto cerco l'età, 17 anni, una voce bella e squillante, un faccino fresco. Meglio se è bionda, sottile. Non è neppure necessario che stia facendo scuola di recitazione, basta che sia istintiva, non scolastica. So che sarà difficile trovarle: le ragazze d'oggi non sono quelle di allora, così ingenue e fresche ».

Al piccolo si sono presentate più di 250 ragazzine, di tutti i tipi, i più bizzarri. Una era vestita da hippy (le mancava la zalino), un'altra sembrava in camicia da notte, forse aveva sbagliato lavoro e credeva si trattasse di Ofelia. Una ragazza aveva della si il tanto emozionata che è caduta dalla scaletta che porta in platea e si è rotta un dente. Molte sono della scuola del Piccolo, alcune vengono dall'accademia di Roma, altre non hanno neppur detto ai genitori (che le credono sui banchi di scuola) di trovarsi sul palcoscenico.

Fra tante spicca la figlia di Renato De Carmine, bruna, brava, drammatica.

« La terremo presente per un'altra parte. E' troppo donna per Ania, mentre se è giovanissima » *dice Strehler ai suoi assistenti. Eppure lo stesso Stanislawski nel 1904 in occasione della prima rappresentazione assoluta del Giardino dei ciliegi affidò la parte di Ania a sua moglie, Maria Lilina, che allora aveva 18 anni.*

Ma Strehler sull'età non transige e continua l'estenuante lavoro con una pazienza straordinaria. « Tu non hai mai recitato? Forse è il momento di cominciare. Prova a leggere ». *Naturalmente Ania non è stata ancora scelta. La caccia continua.*

a. g.

Dancing TOP SOUND
MANTA (CN)
Lunedì 25 febbraio ore 20 tradizionale
VEGLIA dei matusa
con GUARINI e i MUSICI

Tra LEINI' e LOMBARDORE
SABATO 23 febbraio pomeriggio e sera
SUPER SONIC
strepitoso successo dei
NEW TROLLS

LE ROI
Questa sera ore 20,30
Carnevale del BAL MUSETTE
Cotillons per tutti

FARO
SALOTTO DEL BALLO LISCIO
LA NUOVA DIREZIONE
Stasera MISS FARO
Concorso MISS ITALIA

EDEN
Venerdì elegante del
BALLO LISCIO
Disco della Trattoria
Orbi: BEVIONE

Tutte le sere CARNEVALE a
R.J.T.U.A.L.
con
PEREZ PRADO
e la sua orchestra
Da sabato 23 a martedì 26
JOSE' PABLO
con la sua orch. sudamericana
v. S. Gottardi 9 - 659,687

Nuovo PRINCIPE
Serata elegante del
BALLO LISCIO
Direzione PRINCIPESSA
Concorso Bolero viaggio

LA MACINA
Oggi
SPECIALITES DE SOUPE AU POISSON OU LA COTE SMERALDA
Specialità tutte sere
via Rossini 14, tel. 882.809

TAMPA DEGLI ARTISTI
LA MARINELLA
CENA e CABARET
TRA QUADRI D'AUTORE
L. 3500 tutto compreso
Dir. Tito e signa E. Mosc., 642.498

L'Infernot
IL RISTORANTE del CAFFE' TORINO
Piazza S. Carlo 204 - Tel. 531.400

DU Parc
IL VERO SALOTTO DI TORINO
Gran ballo in maschera
con
TURI GOLINO
e la sua grande orchestra cantano
N. VILLA e G. COSTELLO
GIOCHI COTILLONS
Premi ai costumi più eleganti

TEATRO ERBA
v. Monestieri 241 - t. 680.467
Questa sera ore 21,15
GIPO FARASSINO
nel grande successo comico
I fastidi d'un grand con
di ERALDO BARETTI
UN CLASSICO DEL TEATRO PIEMONTESE

SHAKER
Stasera, domani, domenica 20,30
Gran Carnevale 74
Balli tradizionali con
FIORENZO 'D S. MO'
Conduce FELICE SASSONE
al Piano Bar
VIVIEN e BERNARD
v. C. Battisti 3 - 530.416 - 532.492

SALA GAY
Questa sera ore 20,30
NILLA PIZZI
presenta
Nilla tango

CARIGNANO: stasera ore 21,45
ALBERTO LIONELLO
presenta
VALERIA VALERI
in
L'ANATRA ALL'ARANCIA
Dal v. Roma 49, tel. 544.962

TEATRO CARIGNANO
dal 27 febbraio al 3 marzo
GIORGIO GABER
in
"Far finta di essere sani"

FORTINO
Domani GRANDE
CARNEVALE dei BAMBINI
ore 15 premiati
SERGIO COLOMBO

MASSAUA Danze
Ore 20,30
ROBY e i
GENTLEMEN

Oggi al cinema MAFFEI
UNA PRIMA VISIONE SENSUALE

GIOCHI D'AMORE DI UN'ARISTOCRATICA
DAL ROMANZO "LE CAGNE" DI JEAN BRETON
UN FILM DI MICHEL LEMOINE con JANINE REYNAUD - TECHNICOLOR

Rigorosamente vietato ai minori di anni 18 ● R.C.T. Distrib.

Oggi in "prima" al grande IDEAL
UN FILM BOLLENTE!
BARBARA BOUCHET PIU' BIONDA, PIU' BELLA... PIU' SENSUALE CHE MAI!!!
Amori illeciti, intrighi, passioni impossibili, violenze nel periodo terribile dell'Inquisizione

PIER PAOLO CAPPONI
EVELYN STEWART · ANTONIO CANTAFORA · MARA VENIER · LUCIANA TURINA · CIRO IPPOLITO
STEFANO OPPEDISANO · SERENA SPAZIANI · OLE FIERRO · FRANCA LUMACHI · PATRIZIA VALTURR
Regia ARMANDO CRISPINO | Produce GINO MORDINI per CLAUDIA CINEMATOGRAFICA
Musiche di CARLO SAVINA · COLORE della TELECOLOR

Vietato ai minori di anni 18 - Orario spettacoli: 14,20; 16,20; 18,15; 20,10; 22,15

STAMPA SERA
Venerdì 22 Febbraio 1974

DOVE ANDIAMO STASERA

Anno 106 - Numero 45
9

Gipo Farassino e Wilma D'Eusebio replicano all'Erba «I fasoidi d'un grand cem per la tradizione popolare piemontese

teatri, ritrovi a Torino

ALFIERI - TEATRO STABILE: ciclista ore 20.30 «Il vagabondo di Köpenick» di C. Zuckmayer, con Renato Rascel. Regia di Sandro Bolchi. Spettacolo in abbonamento e libera scelta degli abbonati. Prenotazioni Teatro Stabile, piazza Castello angolo via Verdi, telefoni: 336.542 - 318.261 o Teatro Alfieri, t. 535.440.

CARIGNANO: questa sera ore 20.45 Alberto Lionello presenta Valeria Valeri in «L'angelo all'acciaio», di W. Home e G. S. Sauvajon. Biglietti via Roma 49, tel. 544.587.

ERBA: questa sera ore 21,15 Gipo Farassino nel grande successo comico «I fasoidi d'un grand cem». Prev. vendita biglietti casa Teatro, tel. 690.467.

GOBETTI - TEATRO STABILE: questa sera alle ore 20.30: «Marat Sade» di Peter Weiss. Compagnia «Gruppo Teatro». Terzo spettacolo della «Stagione della Cooperativa Teatrale». Prenotazioni Teatro Stabile, piazza Castello angolo v. Verdi, t. 518.342 - 538.211. Turno D. ult. 3 recite.

RIDOTTO DEL ROMANO: ore 21,15 il Gruppo Teatro 3 presenta «I, come Libertà» e «Il Mandato» di Nikolaj Erdman, con Mariangela Melato, Tino Carraro, Lilla Brignone (Italia - Colori) — Minuetto interpretando se far sua la cognizione di medio non se perde e famiglia di intellet. Vlet. 18. ★ Commedia

TEATRO REGIO: questa sera ore 20,15 «Aida» di G. Verdi. Direttore d'orchestra F. Molinari Pradelli. Regia A. Fassini, scenografia L. Nervo (Ass. tanto lì).

SWING CLUB (v. Bosco 15, telefono 553.752): jazz internazionale. Ospiti jazz Band di Milano.

cinema prime visioni

CRITICA	PUBBLICO
Cagliostro ●●●●●	Grande successo ○○○○○
Ottimo ●●●●	Successo ○○○○
Favorevole ●●●	Consensi ○○○
Discreto ●●	Discreto ○○
Mediocre ●	Scarso ○

AMBROSIO (c. Vittorio Emanuele 52, tel. 547.007) Stasera l'America e torna di Nanni Loy, con Paolo Villaggio, Sterling Hayden (Italia - Colori) — Campioni assoluti di basket a paglio a paglio all'Stati Uniti per vendere a giocare in Italia. ★ Commedia drammatica

Critica ●●● Pubblico ○○○○ — Orario 16.30 22 — Ingr. 1500

ARISTON (v. Lagrange 31, tel. 546.147) Flash... arriva il gatto delle navi di Norman Tokar, con Dean Jones, Nancy Olson, Keenan Wynn (Usa - Colori) — Produzione Disney sulle avventure assai divertenti di un giovane inventore di sport juvenili, che deve cimentarsi in gare ardue. ★ Commedia

Critica ●● Pubblico ○○○○ — Orario 16.10 18.45 17.20 19.55 20.40 22.25 Ingr. 1500

ARLECCHINO (c. Sommeiller 22, tel. 547.990) Sposa di Umberto Lenzi, con Robert Hoffmann, Ivan Rassimov, Rita Kendell, Monica Monet (Italia - Colori) — Il dramma d'una famiglia in tutte le vittime si rivelano all'epilogo del carnefici. Vietato ai minori di 14 anni. ★ Giallo

Critica ● Pubblico ○○○○○ — Orario 14.30 18.25 16.30 20.15 22.20 Ingr. 1000

ASTOR (v. Vittorio 8, tel. 519.[illegible]) Jesus Christ Superstar, di Norman Jewison, con Ted Neeley (Critica) - Carl Anderson (Giuda), Yvonne Elliman (Maria Maddalena). Terry Dubrow (Pilato), in Elephant (Usa - Colori Todd AO) — Passione e morte di Cristo a tempo di «rock». ★ Musical

Critica ●●●● Pubblico ○○○○ — Orario 16.10 18.10 18.30 20.10 22 — Ingr. 1400

AUGUSTUS (c. C.L.N. 248, tel. 550.716) Amarcord, di Federico Fellini, con Magali Noël Puppela Maggio, Ciccio Ingrassia, Armando Brancia (Italia-Francia - Colori) — La vicenda d'una famiglia romagnola in una tipica cronologia provinciale di 40 anni fa. ★ Commedia dramm.

Critica ●●● Pubblico ○○○○○ — Orario 14.45 17 — 19.30 22 — Ingr. 1500

CAPITOL (v. San Domenico 24, tel. 546.690) L'urlo di Bruce Lee, con Bruce Lee, Nora Miao e campioni di Karate Lionel Norris e Robert Wall (Colori) — L'ultimo film interpretato e anche diretto dal grande attore cinese, da poco scomparso. ★ Lotta orientale

PRIMA VISIONE ●●● Pubblico ○○○○ — Orario 16 — 17 — 18 — 19.40 20.45 22,10 Ingr. 1500

CENTRALE d'Essai (v. C. Alberto 27, tel. 540.110) La montagna sacra, di Alexandro Jodorowsky, con A. Jodorowsky, Horacio Salinas, Ramiro Guerrero (Messico - Scope a colori) — Il viaggio di alcuni a poteri della Terra alla ricerca dell'immortalità. Vlet. 18. ★ Drammatico

Critica ●●● Pubblico ○○○○○ — Orario 10 — 12 — 14 — 16 — 18 — 20,05 22,10 Ingr. 1200

CORSO (c. Vittorio Emanuele 30, tel. 310.782) Papà e discendenti, di Franco Brusati, con Nino Manfredi, Anna Karina, Johnny Dorelli (Usa - Colori) — Per avere offeso involontariamente la figlia estranea, un anziano italiano trova nuoli guai ma lo pentono in comico imbarazzo. ★ Commedia

Critica ●●● Pubblico ○○○○○ — Orario 14.40 17.10 19.30 22 — Ingr. 1500

CRISTALLO (v. Gaeta 3, tel. 650.100) Il giardino dell'amore, di Otto Schenk, con Helmut Berger, Senta Berger, Maria Schneider, Sydne Rome (Germania Occ. - Colori) — Da «Girotondo» di Arthur Schnitzler, una «ronde» d'amore in dieci tappe a ritmo erotico. Vlet. 18. ★ Commedia

Critica ●● Pubblico ○○○○○ — Orario 14.15 16.20 18.20 20.20 22.30 Ingr. 1500

DORIA (v. Grosseto) 9, tel. 547.620) Peccato veniale di Salvatore Samperi, con Laura Antonelli, Alessandro Momo, Orazio Orlando, Tino Carraro, Lilla Brignone (Italia - Colori) — Minorenne intraprendente se far sua la cognatina. Il medico non se perde e famiglia di intellet. Vlet. 18. ★ Commedia

Critica ●● Pubblico ○○○○○ — Orario 14.20 16.20 18.20 20.20 22.20 Ingr. 1500

GIOIELLO (v. Cristoforo Colombo 31, tel. 500.790) Cosa fan i papà, di Carlo Lizzani, con Peter Boyle, Paula Prentiss, Lil Wallach (Italia-Usa - Colori) — Vita e morte di Joe Gallo e dei fratelli che nella mafia americana si ribellano di far carriera. Vlet. 14. ★ Drammatico

Critica ●● Pubblico ○○○○ — Orario 14.30 16.20 18.30 20.30 22.30 Ingr. 1500

IDEAL (c. Racconis 4, tel. 511.522) La badessa di Castro di Armando Crispino, con Barbara Bouchet, Evelyn Stewart (Italia - Colori) — Cocasse scandalo amoroso giuridico nobile dichiarante a farsi monaca diventa badessa d'un convento poco austero. Vlet. 18. ★ Drammatico (a censura

OGGI LA PRIMA — Orario 14.30 16.20 18.15 20.10 22.30 Ingr. 1500

LUX (Galleria San Federico, tel. 541.283) Le folli avventure di Rabbi Jacob di Gérard Oury, con Louis de Funès, Marie Mendaigue (Francia-Italia - Colori) — Svariati travestimenti di persona e di identità in una grandiosa farsesca comicità sfocata e un rabbino. ★ Comicità

Critica ●● Pubblico ○○○○○ — Orario 14.30 16.20 18.20 20.20 22.20 Ingr. 1500

METROPOL (v. Principe Tommaso 6, tel. 652.670) Frenesia in uniforme, di Erwin C. Dietrich, con Helmut Berger, Alexander Allerson, Renato Kasché, Birgit Bergen (Germania Occ. - Colori) — Giovani donne arruolate per divertirsi nelle retrovie i combattenti della Wehrmacht, anno 1944. Vlet. 18. ★ Drammatico

PRIMA VISIONE ●●● Pubblico ○○○○ — Orario 14.20 16.20 18.20 20.20 22.20 Ingr. 1250

NAZIONALE (c. Pomba 7, tel. 518.830) Cosa fan i papà, di Carlo Lizzani, con Peter Boyle, Paula Prentiss, Lil Wallach (Italia-Usa - Colori) — Vita e morte di Joe Gallo e dei fratelli che nella mafia americana si ribellano di far carriera. Vlet. 14. ★ Drammatico

Critica ●● Pubblico ○○○ — Orario 14.30 16.15 18.15 20.15 22.15 Ingr. 1200

REPOSI (v. XX Settembre 15, tel. 531.400) Vitelloni all'italiana di Paolo Cavara, con Tom Ferrio, Agostina Belli, Mark Forest, Anna Romalotti (Italia - Colori) — Analogie e vigoroso le far bene il caldo sapore ma l'ispirata dell'amore un figlio! sconcertante. Vlet. 14. ★ Commedia

Critica ●●● Pubblico ○○○ — Orario 14.30 16.20 18.30 20.30 22.30 Ingr. 1500

RITZ d'Essai (v. Villa Sey, c. v. Acqui, t. 830.321) Storia scellerata di Sergio Citti, con Franco Citti, Vivien Durali, Michelina Marchiavelli, Gianni Rizzo (Italia - Colori) — Due gaglioni si raccontano a vicenda storie di violenza e di sesso lieti al massimo di salire sulla forca. Vietato ai minori di 18. ★ Drammatico

Critica ●●● Pubblico ○○○○○ — Orario 14 — 17.35 19.10 20.45 22,30 Ingr. 1500

ROMANO (Galleria Subalpina, tel. 510.143) Lezione di costume, di Giorgio Lautner, con Lino Ventura, Mireille Darc, Jean Lefebvre (Francia - Scope a Colori) — Amore gelo d'un agente segreto a Lipsia, guastafeste e mariasco. Non vietato. ★ Commedia

PRIMA VISIONE — Orario 14.30 16.30 18.30 20.30 21.30 Ingr. 1300

TORINO (v. Sacchi 9, tel. 512.353) Piani sportivo sulla città, di Peter Hyams, con Elliot Gould, Robert Blake, Alice Garfield (Usa - Colori) — A Los Angeles tutta sconvolta di due poliziotti contro il più potente boss della malavita. Vlet. 14. ★ Drammatico

Critica ●● Pubblico ○○○○ — Orario 14.30 16.30 18.30 20.30 22.25 Ingr. 1300

VITTORIA (v. Roma 356, tel. 511.720) Peccato veniale, di Salvatore Samperi, con Laura Antonelli, Alessandro Momo, Orazio Orlando, Tino Carraro, Lilla Brignone (Italia - Colori) — Minorenne intraprendente se far sua la cognatina: il medico non se perde e famiglia di intellet. Vlet. 18. ★ Commedia

Critica ●● Pubblico ○○○○ — Orario 14.30 16.20 18.30 20.30 22.20 Ingr. 1500

proseguimenti prima visione

ALESSANDRA (v. Sacchi 28, tel. 511.505) Lucky Luciano, di Francesco Rosi con Gian Maria Volontè, Edmund O'Brien, Magali Noël, Rod Steiger, Charles Siragusa (Italia - Colori) — I rapporti del re delle droghe con le donne, la malavita e la politica. Vlet. 14. ★ Drammatico

Critica ●●● Pubblico ○○○○ — Orario 14 — 15.50 18 — 20.05 Ingr. 800

COLOSSEO (c. Mad. Cristina 71, tel. 651.034) Una 44 Magnum per l'ispettore Callaghan, di Ted Post, con Clint Eastwood, H. Holbrook, Mitchell Ryan, Christine White (Usa - Colori) — Callaghan e la Sezione Omicidi alle prese con malviventi e drogati. Vlet. 18. ★ Drammatico

Critica ●● Pubblico ○○○○○ — Orario 15 — 17.25 19.35 22 — Ingr. 700

FORTINO (v. Cigna 427, tel. 486.568) Zanna bianca, di Lucio Fulci, con Franco Nero, Virna Lisi, Fernando Rey, John Steiner (Italia - Germania - Colori) — Vicenda d'un cucciolo e poi d'un cane tra i cercatori d'oro dell'Alaska. Dal romanzo di Jack London. ★ Avventuroso

Critica ●● Pubblico ○○○○ — Orario 16.20 20.20 22,30 Ingr. 800

MAFFEI (v. Principe Tommaso 5, tel. 561.554) Giochi d'amore di un'estate calda di Jean Bertin, con Jallette Raynaud, M. Laire (Francia - Colori) — Manchata del comportamento libero erotico omologo esperienze. Dal romanzo «La cagna». Vlet. min. anni 18. ★ Commedia sexy

OGGI LA PRIMA — Orario 14.30 16.10 17.45 19.20 20.55 22.30 Ingr. 1000

MASSIMO (v. Montebello 8, tel. 575.061) Zanna bianca, di Lucio Fulci, con Franco Nero, Virna Lisi, Fernando Rey, John Steiner (Italia - Germania - Colori) — Vicenda d'un cucciolo e poi d'un cane tra i cercatori d'oro dell'Alaska. Dal romanzo di Jack London. ★ Avventuroso

Critica ●● Pubblico ○○○○○ — Orario 14.10 16.10 18.10 20.10 22.10 Ingr. 800

ORFEO (v. Cavour, tel. 538.114) La grande abbuffata, di Marco Ferreri, con Ugo Tognazzi, Marcello Mastroianni, Michel Piccoli, Philippe Noiret, Andrea Parisot (Francia-Italia - Colori) — Mandano non per vivere ma per morire. Premiato a Cannes. Reputato sulla critica cinematografica italiana. Vlet. 18. ★ Drammatico

Critica ●●● Pubblico ○○○○○ — Orario 14.30 17 — 19.30 22 — Ingr. 600

seconde visioni

A.B.C. (c. Brescia 28, t. 850.463) - Due contro la città, A. Delon, J. Gabin, Ilaria Occhini, tecnic. Non vist. Ult. 22,15. ★ Drammatico

CONTINENTAL (v. Nizza 346, t. 807.046) - I magnifici sette, Yul Brynner, E. Wallach, S. McQueen. Tecnic. Ult. 22. ★ Western

ERBA (c. Mancilleri 241, t. 680.467) - Pilon per regalo La leggenda di Alessandro da Mitile e una nave, colori. Or.: 14,30; 16; 17,45. ★ Fiabesco

FARO (v. Po 30, t. 833.214) - Due contro la città, Alain Delon, J. Gabin, Ilaria Occhini, tecnic. ★ Drammatico

FIAMMA (c. Trapani 57, t. 372.097) - La sfinge giamaica, A. Cusenzano, Marilù Tolo, E. Cossisco, di Dario Argento. Tecnic. Vlet. 14. ★ Erotico-satirico

HOLLYWOOD (c. R. [illegible] 186, t. 851.804) - I magnifici sette, C. Bronson, Steve McQueen, Yul Brynner, Colori. Non visto. Ap. 14,45. Ult. 22. ★ Western

LA PERLA (c. De Gasperi 20, t. 384.791) - Ha ripreso con mi piace, J.-P. Belmondo, Annie Girardot, colt. Ult. 21,35. ★ Commedia

MASSAUA (p. Massaua 9, t. 793.804) - Agente 007 vivi e lascia morire, R. Moore, I. Seymour, Y. Rocio, col. Ap. 19,45. Ult. 22. ★ Avventuroso

PIEMONTE (v. Nizza 32, t. 652.758) - Corso Fenice per serie nazzarri, F. Curr, L. Hillingsley, I. Kaufmann. Col. Vlet. 18. Ult. 22,30. ★ Avventuroso

PRINCIPE (v. P. d'Acaia 45, t. 760.951) - Agente 007 vivi e lascia morire, Roger Moore, colori. Non visto. Ap. 14,45. Ult. 22. ★ Avventuroso

STATUTO (v. Cibrario 18, t. 487.051) - Ciordano Bruno, D. M. Volontè, C. Rampling. Col. Non vist. Ap. 14,30. Film 14,45; 17,10; 19,35; 22. ★ Drammatico

ZONA CENTRO

ALCIONE (c. R. Margh. 134, t. 287.400) - Vedi teatri.

ALPI (v. Garibaldi 50, a. 540.141) - Sempre, Alain Delon, Bert Lancaster. Tecnic. ★ Spionaggio

MILANO (v. Milano 8, t. 530.251) - Furia gialla ★ Lotta orientale — Magia in certa luce di... ★ Avventuroso

PO (v. Po 21, t. 519.488) - Lo chiamavano Trinità giocava sempre col morto, G. Hilling. Tecnic. ★ Western

P. NUOVA (v. Nizza 17, t. 659.198) - Mini-Tirabuschi lo chiamo che inventò la pomata, M. Vlcil, C. Cinelli. Col. ★ Commedia — Sangue chiama sangue. Colori. ★ Avventuroso

REGINA (c. Reg. Margh. 121, t. 530.485) - Sette frecce per sette banditi, Paul Carr. Tecnic. Vlet. 18. ★ Avventuroso

ZONA CROCETTA - S. RITA - MIRAFIORI

ADRIANO (v. Sacchi 65, t. 537.710) - Il ponte di Remagen, R. Cassera, G. Segal. Tecnic. ★ Guerra 1944

GIARDINO (v. Monfalcone 62, t. 338.175) - La polizia incrimina la legge assolve, Franco Nero. Tecnic. Vlet. 14. Ult. 22,30. ★ Drammatico

MIRAFIORI (c. Unione 39, t. 590.867) - Improvvisamente un anno nella notte, Marlon Brando. Tecnic. Vlet. 18. ★ Drammatico

S. RITA (v. Vernazza 20, t. 525.926) - Alcune Grinzo è arrivato Zabata, G. Martin, F. Bandin. Colori. Ult. 22. ★ Western

SMERALDO (v. Tunisi 91, t. 390.711) - Assassinio mio fratello, Alberto Sordi, Tecnic. Non vist. Ult. 22,30. ★ Male in America

VINZAGLIO (c. D. Abruzzi 102, t. 396.154) - Questo pazzo, pazzo, pazzo mondo, Spencer Tracy, Terry Thomas, M. Rainey. Tecnic. (a grande ricchezza). Ult. 21,45. ★ Commedia avventurosa

ZONA S. PAOLO

AMERICA (v. Frejus 37, t. 231.748) - Mafia Clan furia fra e lavoro Getter rima operazione 12, t. [illegible], G. Rovere, A. Noschese. Col., sogge. ★ Umoristico

ARALDO (v. Calimonte 3, t. 385.499) - Il soldato della fortuna, Charlton Heston, Michèle Mercier. Colori. ★ Avventuroso, da Jack London

ZURIGO (v. Monginevro 42, t. [illegible]) - La mia legge, Alain Delon, Simone Signoret. Colori. ★ Drammatico

SAN PAOLO (p. Cesana 99, t. 572.017) - Piedone lo sbirro, Bud Spencer. Tecnic. Non vist. Ultimo 22,30. ★ Commedia poliziesca

ZONA FRANCIA

ASTRA (v. R. Filo 6, t. 753.367) - [illegible] ★ Drammatico

BERNINI (v. Tessoni 5, t. 772.842) - La corsa della lepre attraverso i campi, L. Ventura, Virna Lisi, M. Girotti. Col. ★ Poliziesco

ELIOS (v. Val Lagarina 40, t. 798.148) - Addio, addio Cisco, Peter O'Toole, ... Fenia Clark. ★ Drammatico, dal romanzo di J. Hilton

ESEDRA (v. Sagliti 38, t. 740.845) - F.B.I. operazione gatto, di produzione Walt Disney. Colori. ★ Comico

ODEON (v. Venaria 8, t. 772.364) - La ragazza fuori strada, Zeudi Araya, L. Mercadal. Tecnic. Vlet. 14. Ult. 22,30. ★ Drammatico

STAR (v. Domodossola 48, t. 772.910) - Un tocco di classe, G. Segal, Glenda Jackson. Tecnic. Ult. 22,30. ★ Commedia

ZETA D'ESSAI (v. Cibrario 82, t. 772.407) - Per il cielo e Cinzani e demoni, di Ossee in amore, di K. Russell con Glenda Jackson, Oliver. Reed. Vlet. 18. Dr. 19,30. Ult. 22. ★ Drammatico

ZONA S. DONATO

DIANA (c. Regina Margherita 220) - Teresa la ladra, Monica Vitti. Technicolor. ★ Commedia

SNIA (c. Fr. Orléans 31, t. 484.031) - Nemo il figlio della giungla, di produzione Walt Disney. Tecnic. ★ Avventuroso

ROMA (v. S. Donato 40 bis, t. 387.765) - F.B.I. operazione gatto, di prod. Walt Disney. Tecnic. ★ Commedia

ZONA MADONNA DI CAMPAGNA - LUCENTO

ALBA (c. Grosseto ang. v. Siracusa) - Il gatto di Brooklyn supremo detective, Franco Franchi, Ciro Ippolito. Tecnic. ★ Comicissimi

AMBRA (v. Chiesa della Salute 77, t. 287.147) - Assassinio mio fratello, di Enrico Vanzina, con Alberto Sordi, M. Lonzi, Colori. Non visto. Ap. 22. ★ Drammatico

APOLLO (largo Giachino 31, t. 313.583) - Ehbasi la mafia bisogna, il M. Serino, Senta Berger, G. Ferzetti. Tecnic. Vlet. 14. Ap. 22. Ult. 22,15. ★ Satirico

EDERA (v. Madonna di Campagna 1) - Flaviana la strizza, Bud Spencer, Tecnic. ★ Comicissimi poliziotteschi

JOLLY (v. Verolengo 126, t. 290.183) - Un ufficiale non si arrende mai commando di truppe all'avanguardia, Rossana Podestà, Gianni Garko. Non visto. Ult. 22,30. ★ Drammatico

LUTHARD (v. Strada[illegible] 19, t. 280.742) - 4 tartarughe per un assassino, Rita Tushingham, Tom Bell. Tecnic. Vlet. 14. ★ Giallo

SPLENDOR (v. Bologna 109, t. 256.339) - Polvere di stelle, Alberto Sordi, Monica Vitti. Tecnic. sc. Or. 19-21,30. ★ Commedia

ZONA MILANO - REGIO PARCO

AGILA (v. G. Cesare 97, t. 323.776) - 6 cani diranno i 5 superman del West, F. Sanchez. Tecnic. Non vist. Ult. 22,30. ★ Farsa

ARS (c. R. Farro 142, t. 205.560) - Il dito sulla piaga, George Hilton, Klaus Kinski. Colori. ★ Giallo

AURORA (v. Brescia 2, t. 376.510) - Messe cose per le vergini svedesi, Colori. Vlet. 18. ★ Commedia sexy

FALCHERA - Le mura di palmato. Colori. Non visto. ★ Avventuroso

LANTERI (c. G. Cesare 86, t. 264.134) - Bernardo cane fedro e bugiardo. ★ Commedia di prod. W. Disney

MAIOR (largo G. Cesare 108, t. 347.974) - La seduttrice, Lisa Gastoni, Maurizio Raspi, Tecnic. Vlet. 18. Ult. 22,15. ★ Drammatico

ORIENTE (v. D. Chiesa 36, t. 341.861) - La memoria di Sant'Arcangelo, Anne Heywood. Col. Vietato 18. ★ Drammatico

PALERMO (c. Palermo 128, t. 273.038) - La polizia offensiva, Richard Burton, Irene Papas. Tecnic. Non vist. Ult. 22,10. ★ Guerra in Jugoslavia

SEMPIONE (c. Vercelli 144, t. 280.352) - La polizia sta a guardare, E. M. Salerno, I. Bertè. Tecnic. Non vist. Ult. 22,25. ★ Drammatico

SOCIALE (v. Cigna[illegible] 3, t. 830.609) - L'assassino di pietra, Charles Bronson. Tecnic. Vlet. 14. Ult. 22,20. ★ Drammatico

ZENIT (v. [illegible] 1, t. 267.867) - 5 mani alla fiamma, Lee Charlton, N. Kelly. Tecnic. Non visto. Ult. 22,30. ★ Farsa sportiva

ZONA VANCHIGLIA - BORGO PO

ARCHIMALENO (p. S. Giulia 7 bis) - Milarin e soldati, Tito, Sophia Loren, Col. Ult.: 20-22,15. ★ Farsa, da E. Scarpetta

ARIZONA (c. Belgio 35, t. 874.151) - L'assassino di piazza, C. Bronson, M. Suffren. Col. Vlet. 14. ★ Drammatico

ARTIETI (v. D. di Rorolo 24, t. 831.574) - Nanà il figlio della giungla, di prod. Walt Disney. Col. ★ Avventuroso

ERIDANO (v. Cuneo 108, t. 852.088) - Il mercenario, di Al. Richie, Robert Redford, M. Douglas. Ap. 19,45. Ult. 22,10. ★ Drammatico

ORIONE (v. Crevè 3, t. 683.457) - La rivolta dei mari vivani, Paul Naschy. Col. Vlet. 18. ★ Horror

VITT. VENETO (p. V. Veneto 5, t. 871.067) - Da Hong Kong l'ultimo, il furore, la morte, Chang Yi. Colori. ★ Lotta orientale

ZONA NIZZA - LINGOTTO

ACAPULCO (v. Duchessa 6 - g. Nizza, t. 651.264) - La seduzione, Lisa Eichhorn, Maurice Ronet, col. Vlet. 18. Ap. 19. Ult. 22,15. ★ Drammatico

CUORE* (v. Nizza 30, t. 687.866) - Pinocchio, di Walt Disney. Tecnic. Ore 19.10; 21.45. ★ Disegno animato

ITALIA (v. Nizza 138, t. 664.071) - Il suo piacere è il mio, L. Ardin, D. Bouchet. Col. Vlet. 18. Ult. 22,30 ★ Commedia sexy

SPEZIA (v. Nizza 176, t. 655.817) - Dalla Cina con furore, Lando Buzzanca. Colori. Ap. 19. ★ Farsa

• Cinema a carattere pornografico.

RIDUZIONI ENAL-ACLI — CINEMA: Adriano, Alfieri, Vittorio Veneto. — TEATRI: Carignano: «Alberto Lionello e Valeria Valeri», ridotti all'Enal per almeno, Alfieri: «Il capitano di Köpenick». Gobetti: «Marat-Sade». Real alla disponibilità della Stabile in p. Castello. Abbonamenti ore 16.15-21. Empl alla casa — Palaghiaccio: Enal alla casa.

spettacoli di provincia

ALSENSE
LADÀ: Luna arrabbiata.
AVIGLIANA
CORSO: Sesso matto.
BORGARO
ROYAL: Il cuginetto delle donne maledette.
CASTELLAMONTE
SOCIALE: Ci chiamo zero Provvidenza?
BUSSOLENO
NARCISO: Dillinger.
CARMAGNOLA
MARGHERITA: Rugantino.
CASELLE
ITALIA: Impavidamente [illegible] nella notte.
ROMA: La mia figlia.
CHIERI
CHIERESE: Peptino.
SPLENDOR: La grande abbuffata.
AUDITORIUM: Silvestro gatto maldestro.
CIRIVASSO
CINECITTÀ: Agente 007 vivi e lascia morire.
MODERNO: Frankie la divina.
POLITEAMA: L'alto al Chen terrorizza anche l'Occidente.
CIRIÈ
CATALANO: La polizia sta a [illegible] dare.
ITALIA: Ludwig.
RICHIARDI: Ne onore ne gloria.
LANZO
[illegible] Rugantino.
ORBASSANO
MODERNO: Jury.
LUSERNA S. GIOVANNI
S. CROCE: L'uomo, la vergine e i topi.
PINEROLO
HOLLYWOOD: È arrivato e mandato a dire a chi di Mang Fu.
ITALIA: Papillon.
NUOVO: La schiava.

Piemonte

ALESSANDRIA
ALESSANDRINO: Finat Arriva il gatto delle navi.
AMBRA: La morte arriva con la pioggia Bianca.
CORSO: Spettro.
CRISTALLO: Anche dalla sicilia con furore.
GALLERIA: Rosolfo.
MARENGO: Peccato veniale.
MODERNO: [illegible]
ARISTON: La ragazza fuori strada.
CASTELLO: Addirsarsi.
GARIBALDI: Ultimo dei Mohicani.
ITALIA: Fantasi e i trafficanti d'armi.
CASALE
MODERNO: [illegible] dell'operazione drago.
NUOVO: Violenza erotica in un carcere femminile.

POLITEAMA: Peccato veniale.
VITTORIA: Il mio nome è Nessuno.
NOVI LIGURE
CRISTALLO: L'uccello delle piume di cristallo.
IRIS: Come il distruggo la reputazione del più grande agente segreto del mondo.
ITALIA: La mela bianca.
MODERNO: Fame e cioccolata.
OVADA
MODERNO: Le gambine [illegible] d'oriente.
TORRIELLI: Lucky Luciano.
ASTI
VITTORIA: Pistaaa!... arriva il gatto delle navi!
SALONE ALFIERI: Scusaci, a Trinità arriva Cifurado!
POLITEAMA NAZIONALE: Papillon.
TEATRO ALFIERI: Tempo d'amare.
LUX: La montagna sacra.
SPLENDOR: Mariate sulle minine del re Salomone.
CANELLI
NIZZA MONFERRATO
AURORA: Il cosidibile.
CUNEO
CORSO: Io e lui.
FIAMMA: Papillon.
ITALIA: Storia dell'orso.
NAZIONALE: Sistemo l'America e torno.
ALBA
COMUNALE: La schiava.
REGIO: Senzo matto.
BRA
IMPERO: Pane e cioccolata.
POLITEAMA: La polizia sta a guardare.
VITTORIA: La grande abbuffata.
FOSSANO
ASTRA: I professionisti.
DEIDE: Troppo ricchio per un uomo solo.
SALUZZO
ITALIA: Crash che botte.
POLITEAMA: Senzo matto.
SPLENDOR: La grande offensiva.
SAVIGLIANO
RITZ: L'uomo del sette agosto.
NOVARA
ASTRA: Sono diverso, mi chiamo Bip Zapoco.
COCCIA: Peccato veniale.
EL DORADO: Una 44 Magnum per l'ispettore Callaghan.
ESCELSIOR: La furia del vento giallo.
FARADDIANA: Pane e cioccolata.
VITTORIA: La spada nella roccia.
X. CUORE: Fulmine su alla guerra.
ARONA
MODERNO: Un [illegible] di classe.
LUX: Ritorni, mala bianca.
ROMA: Come si distrugge la reputazione del più grande agente.
S. CARLO: Ombre da Berlino, vivere o morire.
VERCELLI
ASTRA: La signora è stata violentata.
CIVICO: Un [illegible] per l'assassino.
PERIPOLI: Peccato veniale.
PERIPOLI: Lo sterminatore ciegno.
VERDI: Pista, arriva il gatto delle navi.
VITTI: Vitelloni.
BIELLA
APOLLO: Storie scellerate.
IMPERO: Una 44 Magnum per l'ispettore Callaghan.
MAZZINI: Pista! Arriva il gatto delle navi.
ODEON: Peccato veniale.
SOCIALE: Ad un'ora della notte.

in Liguria

GENOVA
TEATRO MARGHERITA - Compagnia Buttarelli Chiamate Bal... 1 Uto. Uto.
STABILE GENOVESE - Stagione sinfonica di Liszt, Beethoven, Strawinsky.
STABILE G. DUSE: Il vizio mostruoso di Fabbri e Lajolo - Comp. Gli Associati.
TEATRINO Piazza Marsala: La tre vecchie, spettacolo cabaret.
AMBASSADORI: A Venezia un diamante non è mai troppo.
ARISTON: Sesso contro Kung-fu.
ASTOR: L'ultima nave di primavera.
AUGUSTUS: Il scandalo.
GOLDEN: La banana meccanica.
GRATTACIELO: La montagna sacra.
IMPERIALE: La grande abbuffata.
LUX: La gang dei dobermann colpisce ancora.
NUOVO PALAZZO: Pista... arriva il gatto delle navi.
OLIMPIA: Mani sporche sulla città.
ORFEO: Pane e cioccolata.
RITZ: Giordano Bruno.
ARCOLI: Jesus Christ Superstar.
SMERALDO: Frankie la infallibile.
UNIVERSALE: Una 44 Magnum per l'ispettore Callaghan.
VERDI: La sculacciata.
RAPALLO
GRIFONE: Impero.
ITALIA: Il più corpo con [illegible].
ARCOLI: «Senza vergogna» lo sa già prese.
S. FRANCESCO: riposo.
S. MARGHERITA
CENTRALE: Colpo grosso al Cabin Bridge.
MIGNON: La sesima vittima.
LUX: riposo.
CAMOGLI
ODEON: L'adultera.
IMPERIA
CAVOUR: Congresso tradimenti di Cicero.
ROSSINI: Ettore Cilde.
CENTRALE: Shaft il detective.
AMBRA: Senso matto.
DANTE: Il mio cuore è nemico.
SANREMO
ARISTON TEATRO: La matriarca.
CENTRALE: Sistemo l'America e torno.
SANREMESE: Sette occhiuti maschio... re di sangue.
CAPITOL: Lucky Lucke.
SUPERCINEMA: La gang dei dobermann colpisce ancora.
LUXI: Per grazia ricevuta.

Auditorium - Unione Musicale
DOMENICA ore 17
LUIGI FERDINANDO
Tagliavini
pianista
Scarlatti - Pasquini
Torelli
Vivaldi - Bach
Ingresso L. 1000
(giovani L. 500)
In vendita Castello 29
e domenica dalle 16
all'Auditorium

LA PERLA
20,30-24 VENERDI' ELEGANTE per la Gioia del ballo e Amatori del
Tango Valzer Polka Mazurka
NINO GALLO
annuncia il complesso
THE JUKE BOXES
Cavalieri ubito nero o blu scuro. Dame vera o niente sera

SWING Club
v. Bosco 15, tel. 553.752
Stasera ore 23
JAZZ TRADIZIONALE
GROUSE
JAZZ
BAND
di MILANO

IN PRIMA

LA BADESSA DI CASTRO (all'Ideal) — Il titolo è quello di una famosa opera narrativa (« L'abbazia de Castro ») scritta da Stendhal e pubblicata a Parigi nel 1839. I personaggi principali (Elena di Campineali; Barbara Bouchet; vescovo Francesco Cittadini: Pier Paolo Capponi) corrispondono a quelli del racconto. C'è quindi da sperare che questo sia stato tradotto in film con qualche rispetto e non tradito, anche perché, come l'ha narrata Stendhal, la storia è già d'effetto: dice d'una monaca messa incinta da un vescovo e per questo accusata e imprigionata [illegible] che il suo antico innamorato — Giulio Branciforti, che di Elena aveva ucciso il fratello — si prodighi per salvarla.

Weiss con il Gruppoteatro al Gobetti

MARAT contro SADE

Il Marat - Sade in Italia è un testo molto citato e poco conosciuto. Qualcuno [illegible] forse visto la splendida riduzione cinematografica della versione curata in Inghilterra da Peter Brook con Glenda Jackson, qualcun altro al sarà forse spinto nel '67 al Piccolo di Milano per seguire l'allestimento del regista Missiglio. Come oggi tale lacuna la cooperativa del Gruppoteatro che al Gobetti rappresenta La persecuzione e l'assassinio di Jean-Paul Marat *rappresentati dal filodrammatici di Charenton* [illegible] *la guida del marchese de Sade.*

Peter Weiss immagina che lo spettatore abbia l'opportunità di assistere ad uno di quegli spettacoli riaducativi, eutantici psicodrammi che, il secolo scorso, venivano inscenati nel liberale manicomio di Charenton. Sade tenne l'elogio funebre di Marat e ciò basta all'autore per immaginare un contrasto filosofico tra i due, che i pazzi portano avanti vincendo l'oppressione delle loro malattie in un analisi di libertà che è prima personale e poi collettivo. Da una parte dunque l'individualismo ribelle portato alla estrema conseguenza, dall'altra la concezione spartana della rivoluzione sociale.

Il regista Gianfranco Mazzoni ne tenta una messinscena popolare che si riferisce alla tecnica del teatro epico portata avanti da Bertolt Brecht. In particolare nello spettacolo emergono tre personaggi, i quali si mettono dialetticamente in rapporto con la massa dei ricoverati, cioè con il popolo. Essi sono Marat, Sade e il direttore del manicomio. Quest'ultimo è il portabandiera dell'opportunismo, l'apostolo del conformismo: tiene a sottolineare che gli orrori rappresentati sono banditi dalla realtà contemporanea, non tollera critiche né a Napoleone né a coloro che in un primo tempo la Rivoluzione aveva ingiustamente gettato nel fango. Si tratta di un personaggio negativo senza troppe sfumature.

*Più ricchi appaiono Marat e Sade.

L'ASSURDA "GUERRA„ DEI TIFOSI

Agroppi al bando Torino depresso

Replica del giocatore: "Basta con gli insulti!„

DALL'INVIATO
S. Vittoria d'Alba, 22 febb.

Cercando di emigrare alla ricerca della serenità perduta, il Torino ha ripreso ieri gli allenamenti sul campo del Cinzano e oggi li proseguirà a Venaria. Per ora del Filadelfia non si parla. Curiosi, tutti del posto, hanno seguito con rispettoso silenzio la preparazione dei granata che erano privi di Mozzini (al quale si è riacutizzato uno stiramento muscolare), di Ferrini e Fossati impiegati il giorno precedente nella «Under 23», di Bui che si è recato ad Abano Terme per una cura di fango e di Zecchini e Lombardo che hanno goduto di un giorno in più di riposo prima di rispondere alle convocazioni della Nazionale primo.

Si è visto, ad Agroppi rientrato di mattinata da Piancavallo. Si temeva che qualche dirigente proveniente da Torino intervenisse ancora per contestargli le recenti dichiarazioni, ma è prevalso il buon senso anche se la «guerra» non può dirsi conclusa. Proprio ieri sera il «centro coordinamento sostenitori granata» ha emesso un comunicato nel quale si afferma che «presa visione delle dichiarazioni rilasciate alla stampa nazionale in data 20 c.m. dal sig. Aldo Agroppi, ascoltato il parere dei quattro coo-presidenti del centro stesso e i rappresentanti degli oltre 400 clubs esteri, deplora l'atteggiamento assunto dal sig. Aldo Agroppi nei confronti di tutti i clubs granata e pertanto decide di sollevarlo da così onerose incombenze nei riguardi dei sostenitori tutti, escludendolo da qualsiasi manifestazione che sarà organizzata in futuro».

Il mediano granata si è presentato a Santa Vittoria d'Alba scuro in volto, al punto da cancellare l'abituale pallore. Si è allenato, senza mai scherzare con le sue abitudini. Ha avuto un colloquio con Giagnoni che gli è impegnato ad incoraggiarlo. Al termine della «seduta», mentre si recava assieme ai compagni di squadra al «Muscatel» per rifocillarsi con un panino, Agroppi ha aggiornato la sua prolusione prima timidamente, poi sapremente, perché è facile accendere un toscano fuori nell'orgoglio.

«Parlerò davanti alla Commissione disciplinare. Io comunque ho ancora ricevuto la raccomandata per la diffida alla Lega — ha detto —. Spero mi prevalga il buon senso e non l'abbiano spedita. E' naturale in ogni caso che prima di pronunciarmi attendo il verdetto della Commissione disciplinare».

«Se la sanzione di pagare un milione di multa?», gli è stato chiesto.

«La multa? Ma che multa! Sono stato condannato senza essere interpellato, senza poter far valere le mie ragioni. Ho appreso dai giornali la decisione della mia società. D'accordo, sono colpevole di aver fatto un brutto gesto all'indirizzo dei tifosi, ma dopo gli insulti che ho ed abbiamo ricevuto che cosa dovevo fare, forse invitarli a cena?».

«Però, con il suo gesto lei ha provocato ulteriormente i contestatori».

«Mi sarebbero recati sotto la sede anche se fossi rimasto calmo, se è soltanto per questo. Anzi la società dovrebbe ringraziarmi, perché almeno hanno scaricato su di me tanta rabbia per la sconfitta. Il gesto è stato fatto davanti alla polizia. Semmai ora la polizia che potevo denunciarmi, ma condannarmi per rendere giustizia ai tifosi non è giusto. Io accetto gli insulti quando sono in campo, in maglietta e pantaloncini, però non accetto certe frasi che mi vengono rivolte quando, fuori dallo stadio, mentre salgo sul pullman, ritorno un privato cittadino. Me ne hanno dette di tutti i colori. Siamo dei burattini, obbligati ad accettare tutto, dopo una sconfitta che ci costa soldi, morale, punti in classifica? Ero già triste e avvilito per conto mio. Chi mi conosce sa quanto soffro appena si perde. Perché insultarci a quel modo? Forse ci divertiamo a perdere?».

Sala e Agroppi ieri nell'allenamento del Torino a Santa Vittoria d'Alba (Motolese)

«Avrei voluto vedere — continua lo sfogo di Agroppi — il presidente o Bonetto al mio posto a qualsiasi altro che abbia un minimo di orgoglio. Siamo balzati più dal pullman perché ci minacciavano, ci insultavano e tiravano bottiglie mettendo in pericolo anche chi stava dentro al pullman. Non erano soltanto giocatori, ma signore e bambini. Quel tifoso che è stato picchiato, mi ha telefonato per dirmi che gli spiaceva di quanto era successo e della punizione che mi era toccata per il fatto di domenica».

Agroppi ha concluso, davanti al bar: *«Ma perché quando si tratta di difendere l'onorabilità del Torino debbo sempre farne io le spese? Di episodi spiacevoli negli ultimi tempi ne sono successi, il nostro allenatore, ai miei compagni di squadra. Però dopo io. Questo non è giusto».*

Sala ha replicato amaramente: *«Io non ho nulla da aggiungere. Credevo che il calcio fosse un divertimento, ma ora non ci credo più perché ogni pretesto è buono per creare un dramma».*

Pulici non parla, un po' amareggiato per la convocazione nella «Under 23» piuttosto che nella Nazionale maggiore. Qualche giorno fa, però, gli è stato chiesto se preferiva giocare a Taranto oppure fare la riserva a Zoff ed aveva preferito la prima soluzione. Ma al momento di leggere la lista dei nomi prescelti da Valcareggi nel non vedere il suo ha provato un pizzico di amarezza.

Il morale della squadra è basso. I giocatori sono frastornati dalle polemiche, dagli insuccessi, dal fatto di doversi allenare lontani dal Filadelfia perché non è più possibile lavorare in pace. Ieri sul pullman ha preso posto anche Federico Bonetto come rappresentante della società, Beppe Bonetto ha assistito all'allenamento. Una più assidua partecipazione dei dirigenti alle trasferte, pur piccole, del Torino sembra la prima garanzia per un futuro più sereno. Purtroppo questa guerra tra tifosi e giocatori non si chiude. Lo dimostrano le dichiarazioni di Agroppi e il comunicato del «centro coordinamento».

Franco Costa

Nazionale riunita a Firenze

VALCAREGGI SI GIUSTIFICA

"Non ho escluso Boninsegna per partito preso Con Burgnich avrò una franca spiegazione„

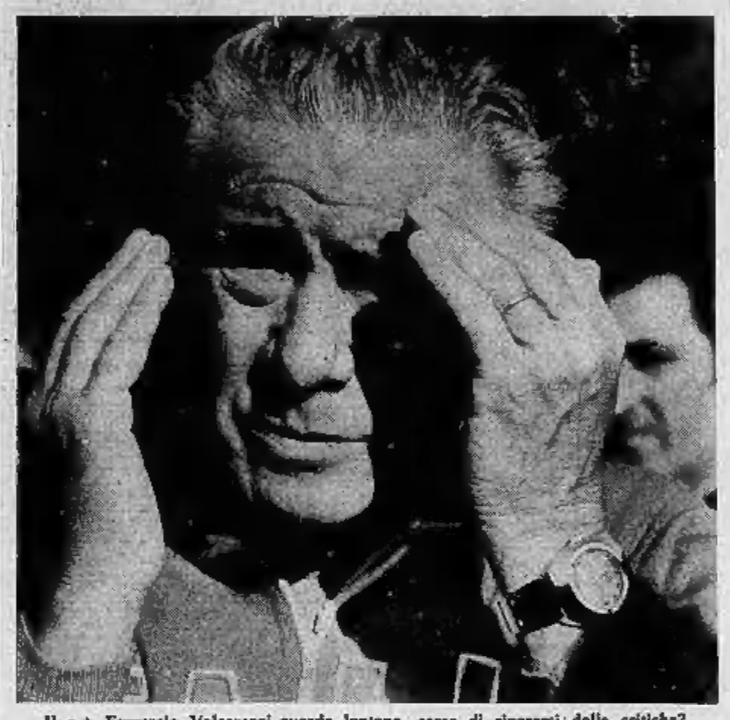

Il c.t. Ferruccio Valcareggi guarda lontano, cerca di ripararsi dalle critiche?

CORRISPONDENTE
Milano, 22 febbraio.

Dopo più di due ore di consultazioni con Carraro, Allodi, Bearzot e Vicini, Valcareggi ha scritto su un foglietto i nomi dei diciotto convocati per la Nazionale «A» e dei diciotto selezionati per la «Under 23» e li ha comunicati ai giornalisti. Il c.t., prima di partire per Firenze, ha tenuto nei locali della Lega una breve conferenza stampa. Valcareggi ha spiegato le sue scelte, ha centellinato come al solito le parole, non è venuto meno neanche questa volta al suo tradizionale e ormai noto cliché di uomo prudente e riservato.

La Nazionale, anche se Valcareggi di formazione non vuole sentire parlare per ora, praticamente è fatta. A sinistra, al posto di Riva, giocherà Chiarugi e, in retroguardia, Burgnich, per questa volta dovrà cedere la maglia di «libero» a Wilson. Per il difensore laziale l'incontro con la Germania Ovest rappresenta un vero e proprio test, una verifica dalla quale i tecnici sperano di ottenere confortanti indicazioni.

Nell'elenco dei convocati non figura il cagliaritano Gori, la sua presenza nella serata di mercoledì era data invece per sicura. Perché? *«Perché Gori ha le caratteristiche di vero e proprio centrocampista — ha detto il c.t. — so benissimo che Gori è in ottima forma e contro il Torino ha disputato una partita eccezionale, però in Nazionale lo dovrei utilizzare sulla destra, oppure come centravanti. In questi ruoli sono già coperto».*

«Per questo ha preferito ricorrere a Juliano?».

«Juliano si è messo in vista in campionato ed è centrocampista. In questo settore ho a disposizione Benetti, Capello e Juliano, che all'occorrenza è intercambiabile con gli altri due».

«Rispetto alla precedente convocazione sono stati depennati i nomi di Boninsegna e Bellugi. Quali i motivi?».

«Bellugi non è certo perso per la Nazionale. Quando rigiocherà nell'Inter riesamineremo la sua posizione. Per Boninsegna cosa devo dire? Ho fatto una scelta. Non l'ho escluso per partito preso, sia chiaro. Con Boninsegna ebbi un lungo e proficuo colloquio prima di Italia-Svezia. C'è tempo anche per lui per rientrare nel "clan" azzurro. Mancano più di tre mesi ai mondiali e chi si farà valere non troverà la porta chiusa. A Monaco si giocherà ogni tre giorni ed ho bisogno di gente fisicamente integra ed in forma».

«Proverà Wilson?».

«Wilson sicuramente giocherà: vedremo se un tempo o due. La necessità di vedere all'opera Wilson dovrebbe risultare chiara a tutti. Con Burgnich avrò una franca spiegazione. Burgnich è sempre un titolare e personalmente ritengo possa ancora giocare con sufficiente autorità anche "sull'uomo"».

«La presenza di Chiarugi apre nuove prospettive sul fronte d'attacco?».

«Dovrò parlare a lungo anche con lui. Per me Chiarugi è come un figlio: l'ho visto giocare quando era bambino, nel Naga viola. Lo conosco bene ed è sciocco pensare che nutra antipatia nei suoi confronti. Mi dovrò fare un lungo discorso con lui...».

«Oddi?».

«Si è messo in bella evidenza e ha un rendimento costante».

«In sostanza la Nazionale è sempre la stessa, anche se alcuni uomini base in campionato non attraversano un periodo particolarmente brillante».

«A differenza dei tedeschi, noi non abbiamo molto tempo per prepararci, per cui mi è sembrato di far bene optando per uomini collaudati ed esperti».

E non questa risposta Valcareggi fa sapere, seppur indirettamente, che non gradirebbe molto l'eventuale collaborazione di Nereo Rocco. Poi è partito per Firenze dove da mezzogiorno di oggi si riuniscono gli azzurri.

Guido Lajolo

HOCKEY - Stasera Torino-Bolzano

Match di finale

In sordina senza clamori, al termine del girone eliminatorio l'H. C. Torino è riuscito a qualificarsi per le finali nazionali del campionato di serie B di hockey su ghiaccio. I torinesi hanno raggiunto l'obiettivo ai danni dell'H. C. Val Pellice Astor che, dopo una partenza lanciata, ha perso qualche colpo ed ha finito per essere esclusa a disputarsi stasera (ore 20,45 sul campo di corso Tazzoli) il primo incontro di finale contro il Gries di Bolzano.

Il Val Pellice avrebbe meritato di più per l'impegno dimostrato, ma avendo concluso il torneo a pari punti con il Torino è stato eliminato per un solo gol di scarto nei confronti diretti. I valligiani, infatti, avevano vinto in casa per 4 a 2, ma poi sono stati sconfitti allo stadio di corso Tazzoli con il punteggio di 7 a 5. Speriamo comunque che la sorte avversa non spenga gli entusiasmi della squadra e dei dirigenti che stavano facendo un ottimo lavoro di propaganda per questo sport e che l'H. C. Val Pellice si ripresenti con la stessa carica nei prossimi impegni, senza dimenticare l'obbiettivo della promozione che si era proposto quest'anno.

Tornando all'H. C. Torino che si è qualificato, dietro al Como, per i quattro posti di finale (le altre due formazioni sono le prime classificate dei gironi veneto), le ambizioni e le prospettive di promozione sono pochine. La squadra, nonostante la defezione di alcuni atleti, sta «girando» comunque abbastanza bene. In particolare i giovani Baesoli e Migliore, assieme al già esperto Rocca, si sono rivelati qualcosa di più che delle promesse, risultando a volte i più forti in gara. Purtroppo non sarà disponibile per le finali Claudio Toffanello, che nell'incontro con il Turbine (vinto dai torinesi per 8 a 5) ha riportato a causa di una «storta» uno strappo ai legamenti di una gamba ed ha dovuto essere ingessato.

Malgrado ciò i gialloblù hanno ancora riportato una bella vittoria domenica sera ad Alleghe, battendo il Caporovere per 10 a 1. Ora sono pronti per gli ultimi impegni. Stasera, come si è detto, sul campo di corso Tazzoli, i torinesi disputeranno il primo incontro di finale con il Gries di Bolzano, che ieri sera ha già giocato a Como, acorlitto per 4 a 2.

Domani sera, poi, l'H. C. Torino (ore 20,30) giocherà in quel chiavolo a Briançon. La ragione di queste due partite consecutive sta nel fatto che, la prossima settimana, i gialloblù dovranno disputare in campionato, due partite in trasferta al sabato e alla domenica ed intendono quindi collaudare le loro possibilità di tenuta.

c. ch.

BOCCE — Il primo incontro di spareggio per l'ammissione al campionato italiano per società, disputatosi ieri sera a Novara tra la locale quadretta della Novarese Stil e la Canalese-DPA di Chivasso, si è concluso col meritato successo di questi ultimi che si sono imposti per 13 a 8.

PALLONE ELASTICO

Le società respingono la formula del torneo

Domani riunione a Ceva - Taggia rinuncia

Acque sempre agitate nel mondo del pallone elastico. A un mese di distanza dalla decisione improvvisa del Consiglio federale della Fipe di far svolgere il prossimo torneo in un girone unico a dieci squadre con finale per il titolo tra le prime due classificate, la maggioranza delle società non sembra ancora rassegnata ad accettare questa formula e si batte per modificarla.

Domani a Ceva, presso la sede dell'Ame-Brenta, in piazza d'Armi, si riuniranno i dirigenti delle società e i direttori degli sferisteri delle due categorie maggiori per concertare appunto una linea comune su questo scottante argomento. L'iniziativa è partita dal presidente dell'Unione di Torino, Lurgo, che in questi giorni si sta battendo perché lo sferisterio di corso Siracusa sia pronto prima del via al campionato.

«Non accettiamo — dice Lurgo — la formula escogitata dalla Fipe, prima di tutto per ragioni di principio, perché ci è stata imposta con una specie di "diktat", senza consultare la società. Domani a Ceva voteremo un ordine del giorno che porteremo all'esame del nuovo consiglio federale che uscirà dal congresso del 2 marzo, in cui si chiederà in via principale la modifica del succitato finale nel senso di far partecipare almeno le prime classificate. In via subordinata, qualora questa proposta non venga accettata, proporremo che il prossimo campionato si disputi con la formula del girone all'italiana con l'assegnazione del titolo alla prima classificata abolendo così la finalissima».

Difficile dire se questa battaglia potrà avere successo, anche perché, a quanto ha lasciato capire il segretario generale della Fipe, Dezani, nella precedente assemblea di Mondovì, la decisione delle società dev'essere presa all'unanimità e siccome sulla succitata proposta i grandi club, Valle Bormida (Barruzi), Comet Cuneo e Piovese, che sono in lotta per tesserare Bertola, non sembrano disposti ad accettare.

Domani si parlerà anche della candidatura alla carica di presidente della federazione e dei nuovi consiglieri che il congresso eleggerà il 2 marzo. Il senatore Sarti, per i suoi impegni di governo (è sottosegretario alla presidenza del Consiglio) non sembra più disposto ad accettare la presidenza.

Per quanto riguarda la formazione delle squadre, c'è da registrare una novità: la rinuncia di Taggia a partecipare al campionato. Il suo posto verrà preso dalla Quaglia di Diano Castello, che avrà come battitore e capitano Denis. Per quanto riguarda la sostituzione di Canale, si dà per certo che sarà rimpiazzata da Santo Stefano Belbo con una quadretta guidata da Delfippi e Gallo.

Piero Galasco

SPORT FLASH

PROMOZIONE — Peruzzo, allenatore dell'Ovada, domenica farà scendere in campo a Santa Margherita contro la squadra locale (campionato di promozione) la seguente formazione: Rosso; Imperiale, Oliveri; Ferrando, Franchini (Mattiet), Fontana; Rastelli, Arata, Mariano, Manzoco, Zago.

VERBANIA — Carlo Fedroli, direttore tecnico del Verbania, a fine stagione passerebbe al Varese. La notizia assume maggiore credibilità considerando i rapporti di amicizia che legano Fedroli a Guido Borghi, presidente del Varese, e a Sandro Vitali (direttore tecnico del varesini, ma che presto andrà al Milan).

WOTTLE — Il campione olimpico degli 800 metri piani, lo statunitense Dave Wottle, ha firmato oggi un contratto in base al quale gareggerà da professionista per la International Track Associations (Ita), e comincierà da domani sera a Salt Lake City. Wottle, che ha 24 anni, gareggerà contro l'australiano Chris Fisher.

Contro l'arrossamento degli occhi dovuto al riverbero della neve Collirio Stilla

Occhi sani cioè belli cioè Stilla.

Aut. Min. San. n. 3812

FABBRICA MOBILI
F.LLI MAROCCO
ARREDAMENTI
VILLANOVA D'ASTI
Telefono 0141/94.105
Via Circonvallazione 12

Poltrona Frau

UNA SINGOLARE STORIA DEL CALCIO PROVINCIALE

Susa, una squadra fantasma

E' quella composta dai giocatori di proprietà dell'ex presidente

NOSTRO SERVIZIO
Susa, 22 febbraio.

Nel tranquillo ambiente dilettantistico piemontese è scoppiato un caso clamoroso che ha anche del paradossale: si tratta del cambio al vertice dell'U.S. Susa e di tutte le polemiche che ne sono scaturite travolgendo una società che — rinata nel 1965 e militante nel campionato di Promozione — puntava decisamente quest'anno al salto nella serie superiore.

I fatti sono noti. Dopo due deludenti prestazioni casalinghe, contro il Vigone (1 a 2) ed il Cuneo (1 a 1) il 30 gennaio, la segreteria ha convocato con lettera raccomandata i membri del consiglio direttivo dell'U.S. Susa per votare alcune modifiche allo statuto sociale. Nel corso di un'accesa riunione, il presidente in carica Luigi Brengetto (impresario di Susa da tre anni al timone del sodalizio) venne messo in minoranza: subito dopo il Consiglio eleggeva — con il minimo scarto di voti — un nuovo presidente nella persona del medico dentista Michele Lichari, noto sportivo acquisito alla precedenza copriva l'incarico di vice-presidente. Brengetto, contestando l'operato del Consiglio non regolarmente convocato da lui come prevedeva il vecchio statuto, ha preannunciato il ricorso a vie legali a tutela, anche, di suoi precisi interessi finanziari. Quindici elementi della rosa Lichari, infatti, erano stati da lui acquistati personalmente (spesa circa venti milioni), ed essi passava un notevole rimborso spese. Legato da un accordo personale a Brengetto era pure il trainer Pellini, un «duro» ben conosciuto nell'ambiente dilettantistico e semiprofessionistico piemontese.

All'allenamento del giovedì — a Susa scalza la domenica dopo la capolista Castellamonte — scoppiava la grana maggiore: quella dei giocatori. Il gruppo di Torino, già poco amalgamato con gli atleti del posto uno dei quali (l'interno Montabone) era sistematicamente lasciato fuori squadra nonostante le sue spiccate doti realizzative, si dichiarava solidale con l'ex presidente rifiutandosi di continuare a giocare sotto la nuova gestione. Restavano così a disposizione del neo-presidente Lichari soltanto i seguaci: Lucchitto, Montabone e Siciliano. Cessa (di Chiomonte ed ultimo acquisto di Brengetto) disaentiva dagli «avventiamini» e chiedeva di poter ancora scendere in campo.

Con una squadra imbottita di giovani i biancorossi hanno perduto con il minimo scarto contro la capolista, sfiorando nel finale il pareggio con il trentanovenne Massolo, vecchia bandiera del Susa accorso da Bardonecchia a ricoprire il ruolo di «stopper» con l'entusiasmo di un ragazzo.

La città comunque, pur applaudendo i «babies» senza drammatizzare la sconfitta, è ancora scossa dall'accaduto ed incerta sul futuro del sodalizio. Parecchi soci dell'U.S. Susa e membri del Consiglio Direttivo si sono stretti attorno a Lichari esprimendogli fiducia e dichiarandosi disposti a salvare la squadra da un'ipotetica retrocessione.

Il neo-presidente, unitamente al factotum Ouaglino, ha dichiarato: «Anche senza sollevare i giocatori "proprietà" di Brengetto, il Susa dovrebbe salvarsi con l'innesto dei nostri bravissimi giovani, sempre dimenticati sotto la precedente gestione. Abbiamo fra l'altro dieci incontri in casa in quindici e, superato lo sbandamento iniziale, la squadra potrà racimolare i punticini necessari per salvarsi». Brengetto può stare tranquillo: tutti i giocatori da lui acquistati (ma pur sempre tesserati per l'U.S. Susa) saranno lasciati liberi a fine campionato. Noi vediamo unicamente avere una squadra di tutti non una squadra Brengetto: in sostanza chiedevamo una gestione più democratica».

Sull'altro fronte il presidente «delenestrato», ancora non si è rassegnato. Egli si ha condotto dal suo legale ad esaminare una situazione che, sebbene avallata dal Comitato regionale, presenta ancora molti lati oscuri. «Il danno subito — ha detto — mi amareggia e mi lascia indeciso sul da farsi. Tutto è avvenuto all'improvviso e nel momento meno adatto, proprio nell'anno in cui speravo di portare i ragazzi in serie D. Le modifiche statutarie sono chiaramente contestabili così come poco corretto, a norma del vecchio statuto, è stato il modo della votazione. A me restano il danno e le belle dopo aver dato a Susa uno squadrone».

Lo sfogo, tutto sommato, è comprensibile: Brengetto ha gestito la società come fosse un suo bene personale e adesso si ritrova nelle mani un patrimonio non utilizzato e, per ora, non utilizzabile. I colpi di scena a Susa, forse, non sono ancora terminati.

Giovanni Bindà

G. P. CIAVENO — L'U. S. «Alberto Cuatto», in collaborazione con l'Istituto Facchinetti di Giaveno, organizza per questo pomeriggio (ore 15,30) una manifestazione regionale di corsa campestre, il C. P. Città di Giaveno. Il raduno è fissato alle ore 14,30; dopo un'ora la partenza della prima gara, «allievi» (per tesserati Fidal, Uisp, Csi), di km 5,5; alle ore 16 la corsa degli juniores, di km 3,5.

SCI - Finalmente campione

BESSON l'azzecca

Giuliano Besson

DALL'INVIATO

Aprica, 22 febbraio.

Giuliano Besson è giunto finalmente al suo primo successo importante. E' in pista da tanto tempo ma finora di lui si parlava come del « mago » delle occasioni mancate. Quest'estate aveva trovato per la prima volta il passo giusto vincendo il Kandahar delle Ande, ma da allora aveva messo insieme errori e scelleratezze per accumulare piazzamenti in serie che mai lo soddisfacevano.

« Carlo, nemmeno a Kitzbühel ero contento — dice con il suo tono aggressivo — *e vorrei vedere chi lo sarebbe mai se ha un po' di sangue nelle vene. Arrivi al traguardo, sai di aver sbagliato e sbagliato bene in un certo punto, e trovi uno, anche se si chiama Collombin, che ti batte per la stupidaggine di 18 centesimi di secondo. Era una delle migliori prestazioni mai realizzate da un italiano, si era alla vigilia mondiale ed era già importante il fatto di essere in forma perfetta in quel momento. Tutte belle parole, lo sai 18 centesimi non li sogno ancora neanche tutte le notti ».*

Besson ha una carriera quanto mai movimentata. Ha cominciato presto a far gare, ma erano soltanto il complemento alla scuola, occupazione considerata principale da Augusto, il padre, che ha lanciato una attività commerciale che ormai esce dai confini un po' ristretti di Sauze d'Oulx e che nessuno, meglio di un figlio manager, poteva sviluppare ulteriormente. Giuliano ha la testa dura, ma Augusto di più e gli anni trascorrevano sempre con il ragazzo sui banchi di scuola, mentre gli avversari di domani già andavano avanti in punteggi e risultati. Finalmente a quasi 18 anni Giuliano cominciava a giocare le sue carte.

« In squadra il primo anno non sapevano troppo bene cosa farmi fare. Passai una stagione quasi alla finestra e poi parlai un po', rischiando di finire fuori. In qualche modo sono arrivato alla vigilia di Sapporo e Vidi mi ha fatto portare dalla B alla limitata squadra olimpica ».

Il fatto è già noto. Giuliano discende nel secondo gruppo di merito, scende bene, un po' rischiando per la grande velocità, arriva a metà gara e lo si vede rialzarsi, proprio quando l'altoparlante annuncia che il suo tempo intermedio è di soli 5 centesimi peggiore a quello di Russi. Al traguardo qualcuno mangia il cappello, altri i guanti, lo *skimen* Sperotti si rotola nella neve con la sua preziosissima macchina fotografica e Giuliano impertenrito chiede in piedi, ben rilassato. Lo assalgano per sapere cos'è successo e lui candido replica: *« Ho capito di non andare bene nella parte alta e ho pensato che era inutile continuare ».*

« Giuro che d'ora innanzi concluderò sempre ogni gara al massimo, tanto più che quest'anno a Schladming ho fatto il bis di Sapporo. Ieri invece ho visto la prima dimostrazione che sono cambiato perché ho perso la gara poco oltre il passaggio intermedio e l'ho rivista in fondo, anche se di poco. Adesso non mollo più e poi mi sono convinto di andare forte, di poter vincere tutto. Magari anche nelle altre specialità se mi fanno allenare ».

Giorgio Viglino

ULTIM'ORA

Gigante 1ª manche GROS batte THOENI

APRICA, 22 febbraio.

Pierino Gros ha realizzato stamane, sulle nevi di Aprica, il miglior tempo nella prima manche del Campionato italiano assoluto di slalom gigante, prova nella quale gareggiano 108 concorrenti, compresi francesi e spagnoli (essendo ammessa in questi campionati anche la partecipazione straniera).

Sui 1400 metri del tracciato, disseminato di 63 porte, con dislivello di 380 metri, Gros ha impiegato 1'29"95. Secondo è stato Arnold Senoner, con 1'30" e 45/100; terzo Fausto Radici con 1'30"50. Al quarto posto il campione del mondo Gustavo Thoeni con 1'30"58, seguito da Franco Bieler con 1'30"92. La seconda manche è in programma nel primo pomeriggio.

Gustavo Thoeni ha detto che cercherà di ripetere l'impresa di St-Moritz, tentando il tutto per tutto nella seconda prova.

L'ULTIMA PRODEZZA DI BEST

La pelliccia della miss

Il giocatore inglese si trasforma in "topo d'albergo,,

La bella Marjorie Wallace, con la corona di Miss Mondo

NOSTRO SERVIZIO

Londra, 22 febbraio.

Ancora guai per George Best. Stavolta il più famoso calciatore inglese — che ormai deve la sua popolarità esclusivamente a quello che gli capita fuori dai campi di gioco — è finito addirittura in carcere, sia pure per poche ore: la polizia lo ha arrestato la notte scorsa, sotto l'accusa di furto e danni della bellissima Marjorie Wallace, una ragazza americana di 19 anni eletta Miss Mondo quattro mesi fa. Best è stato fermato alle due dopo mezzanotte da due agenti di Scotland Yard che sono andati a prelevarlo nel night club « Slak Alice », di proprietà del giocatore; poi ha trascorso il resto della notte in cella, prima di essere accompagnato a Londra.

Nella capitale Best è stato interrogato per cinque ore dalla polizia, poi nel pomeriggio è comparso di fronte al magistrato di Marylebone che lo ha incriminato formalmente per effrazione e furto di una pelliccia ed altri valori dall'appartamento della signorina Wallace. Dopo pochi minuti Best è stato rilasciato a piede libero: il magistrato lo ha obbligato a pagare una pesante cauzione (6000 sterline: poco meno di 10 milioni di lire) rinviando la discussione della causa al 27 marzo prossimo. Il calciatore rischia una severa condanna e nel frattempo non potrà assolutamente mettersi in contatto — in alcun modo — con miss Wallace.

La notizia, riportata con grande risalto dai quotidiani londinesi, ha provocato comprensibile scalpore a Londra. Molti pensano ad un equivoco e l'avvocato di Best, Geoffrey Miller, ha negato ogni addebito per conto del suo patrocinato (anche davanti al magistrato). Per quanto improbabili, i capi d'accusa sono assai precisi. Come ha comunicato Scotland Yard, George deve rispondere di due accuse: di essere penetrato fra il 18 e il 20 febbraio nell'appartamento della Wallace asportandone una pelliccia, un passaporto, un libretto di assegni e altri effetti e poi appartenenti e di essersi impadronito il 16 febbraio di liquori e corrispondenza appartenenti alla signorina.

La pelliccia in questione — del valore di oltre 3 milioni di lire — venne data in premio a Marjorie Wallace quando conquistò il titolo di Miss Mondo, proprio a Londra. Da allora la bella americana si è stabilita nella capitale inglese dove ha conosciuto Best: i rapporti fra i due però non vanno oltre l'amicizia (per affettuosa che sia) in quanto Miss Mondo è fidanzata ufficialmente (o ci tiene a sottolinearlo) con Peter Revson, noto americano dell'automobilismo nonché erede del patrimonio di una grande industria di cosmetici. « Io e Best siamo amici e basta », ha detto miss Wallace qualche giorno fa, quando si era diffusa la voce di un « flirt » tra i due, visti insieme in una discoteca di Londra, il « Tramp club ».

Best, che ha 27 anni ed è considerato il « playboy » del calcio inglese, ha già avuto diverse volte a che fare con la giustizia in passato. Nel gennaio dell'anno scorso il tribunale di Manchester lo riconobbe colpevole di avere percosso una ragazza in un night club. Fu condannato al pagamento di cento sterline a titolo di risarcimento del danno e delle spese di giudizio.

E' noto che il calciatore si è trovato spesso ai ferri corti con i dirigenti della sua squadra, il Manchester United, per le sue numerose scappatelle che lo inducevano spesso a ignorare qualsiasi disciplina. E' difficile vederlo solo in strada, quasi sempre gli è accanto una bella ragazza e quasi mai la stessa.

I contrasti fra lui e la direzione del Manchester United ebbero per conseguenza il suo scorso una rottura vera e propria, quando la direzione decise di sospenderlo e di escluderlo in lista trasferimenti.

Una volta Best era valutato a circa 200 mila sterline. Ma la settimana scorsa il calciatore annunciò la decisione di ritirarsi perché la sua società lo aveva eliminato dal gruppo dei calciatori più importanti. Best fu dato spesso motivo di lagnarsi. Con un temperamento come il suo non si poteva mai fare un preciso assegnamento su lui. Spesso non si presentava all'allenamento e l'anno scorso addirittura se ne andò in Spagna dichiarando che non avrebbe mai più giocato. Poi ci ripensò e tornò in patria per fare di nuovo l'apparizione sui campi di gioco mandando in visibilio i suoi tifosi.

d. g.

IPPICA

Una TRIS al galoppo

(Ore 17,05 a Pisa)

(e. r.) Saranno quindici i cavalli in gara oggi a Pisa nel Premio Monte dei Paschi di Siena (L. 5.000.000, m 1900) di galoppo, nona Tris della settimana: 1. Gilion (61 Colombi); 2. Après la Pluie (56 1/2 V. Panici); 3. Bucaniere (56 1/2 Fancera); 4. Veratrum (55 Varricalli); 5. Cambiaso (54 Puccialelli); 6. Captain Uncino (53 1/2 Pesal); 7. Luccio (51 1/2 Pinzi); 8. Varzolino (50 1/2 Valeri); 9. Sugar Addict (50 Perelio); 10. Prince d'Acier (49 Ravetto); 11. Kaipo (48 1/2 Di Maggio); 12. Ets Beta (48 1/2 Milana); 13. Clypeus (48 Rizzo); 14. Samarate (47 Cherchi); 15. Princeton (45 1/2 Loi).

La corsa è in programma alle 17,05, le scommesse saranno accettate fino alle 16. Nonostante il peso severo, Gilion merita ancora la massima considerazione con Bucaniere ed Ets Beta.

Il dodici in pista

1-X MILANO (San Siro), Gran Premio d'Europa (trotto; lire 31.880.000, m 2100; 12 partenti). Pronostico per Zeccola (gr. 1) davanti a Zigoni (gr. X).

X-1 BOLOGNA (Arcoveggio), Premio Dominatore (trotto; lire 1.540.000, m 1700; 12 partenti). Vescovio (gr. X) si fa notare ai pari di Bonjatek (gr. 1).

2-1 PADOVA (Ponte di Brenta), Premio Pamese (trotto; lire 1.480.000, m 2020; 9 partenti). Pronostico per Sesco di Javolo (gr. 2) e Petruzza (gr. 1).

1-X FIRENZE (Mulina), Premio Scavignano (trotto; L. 1 milione 380.000, m 2060; 9 partenti). Buone probabilità per Vixen (gr. 1) e Naubaut (gr. X).

1-2 TRIESTE (Montebello), Premio dei Costumi (trotto; lire 1.240.000, m 2080; 10 partenti). Pronostico per Perosi (gr. 1) e Ieffren (gr. 2).

1-2 PALERMO (Favorita), Premio Grifa (trotto; L. 1.240.000, m 1600; 10 partenti). Celerina (gr. 1) preferita davanti a Rampin (gr. 2).

Domani la Montecarlo-Alassio

Carica dei duecento al sole della Riviera

Festival del ciclismo patrocinato da "Stampa Sera"

Il tedesco Trott, vincitore lo scorso anno (Foto Moisio)

DALL'INVIATO

Alassio, 22 febbraio.

Il quartier generale della Montecarlo-Alassio, alla ricerca di una sede adeguata, si è trasferito nei moderni locali dell'Azienda Autonoma di Soggiorno. Perché la corsa è talmente cresciuta tra le mani degli organizzatori che lo « staff » del Velo Club Alassio D.L. si è visto costretto a cercare più ampi spazi ed a sottoporsi a pesanti « straordinari per far fronte alle insistenti richieste di partecipazione (con tutte le conseguenze logistiche che ne derivano). Ed anche così il presidente Novello, il vice Polacco e l'ammirevole segretario-factotum Mario Novello dovranno sudarsela, certamente a malincuore. I ritardatari, alla competizione — che il patrocinio de « La Stampa » e de « Stampa Sera » — parteciperanno infatti domani non meno di due centurie di concorrenti in rappresentanza di otto Nazioni.

Il successo di questa « corsa al sole » dei dilettanti assume dunque aspetto ed importanza di guardare al numero dei partecipanti; ma assume proporzioni ancor più vistose se ci soffermiamo a considerare il valore dei protagonisti. A dar la replica a quei tutti i più forti italiani convergeranno infatti sulla Riviera dei fiori alcuni tra i più qualificati dilettanti francesi, tedeschi, svizzeri, belgi, inglesi, spagnoli e monegaschi.

Il capitolo degli stranieri dovrebbe essere l'atletico tedesco Wilfrid Trott che l'anno scorso, proprio sullo stesso traguardo, vinse da campione la Torino-Alassio per il Trofeo « Stampa Sera ». Stavolta però con i nostri, agguerriti concorrenti a rendergli dura la vita altri valorosi atleti d'Oltralpe. In primo luogo dovrà guardarsi dall'elvetico Kurmann ex campione mondiale dell'inseguimento e stradista consacrato da molteplici successi internazionali; ma dovrà trasmare, specialmente in caso di arrivo in volata, la « chances » del belga De Genst un fiammingo dallo scatto risolutivo.

La Montecarlo-Alassio, che è giunta alla quinta edizione, finora però è stata tabù per gli stranieri. E potrebbe continuare ad esserlo perché gli italiani che l'hanno fatta da dominatori nelle precedenti edizioni contano, con le carte in regola, di non voler mollare anche stavolta, alla tradizione. Con le carte in regola perché si va ai ritrovamenti elementi di ormai collaudata capacità tanto da aver indossato, o da vestire in prodigato di indossare, la maglia azzurra. Il pronostico poiché si è alle prime battute stagionali non è certo facile, comunque nella lunga lista degli iscritti spiccano i nomi di Bettoni, Monfredini, Bastagnoli, Pale, Bosisio, Tamiazzo, Giacomini, Radigalli, Zacchi, Zoni, Di Loranzo e dell'enfant du pays Liccardi. Molto dipenderà dal grado di forma raggiunto in questo primo scorcio degli allenamenti. E molto dipenderà anche dal campione d'Italia dell'inseguimento Masi, dal vercellese Maccagnani, dall'alessandrino Cavigiia e dai milanesi Genetto, Auel Grivetta, Vaira e Subadini che si annunciano già ben allenati e decisi a non perdere questa occasione.

Giuliano Califano

AUTO

PIANTA-PICA coppia in Lola per il mondiale

Malgrado l'austerity ed il colpo inferto dalla Casi al calendario delle corse, le scuderie torinesi stanno già organizzando la stagione agonistica del '74. Numerose le novità.

Per la Torino Corse una coppia « italiana » composta da Giorgio Pianta e da Pino Pica parteciperà a tutte le prove di Campionato Mondiale Marche, con una supercompetitiva Lola 5000. La vettura (già « sperimentata » dalla marca di viale Ortles Gilmes l'anno scorso) monterà un nuovo motore e farà parte della Motul e della To-Corse grazie all'interessamento di alcune persone tra le quali il presidente del sodalizio torinese, Gianni Rivetti. Per la 24 Ore di Le Mans, ove è richiesto un terzo pilota, si fa il nome di Lele Pinto. L'assistenza nelle gare verrà interamente curata dal bravo Ezio Oneto.

Altra novità: Gianni Rivetti ed Arturo Merzario hanno fatto in modo che Duilio Truffo (una promessa, tra l'altro, della Formula 2, ritenuta ufficialmente dalla Casi) possa partecipare con i colori della To-Corse e della Motul alle prove dell'Europeonlagna con una nuova Lola T90.

Altri piloti hanno già definito l'acquisto di nuove macchine. Lo spagnolo Ottero ha ora la March F.2 che fu proprietà del campione europeo della montagna, il francese di Montelimar, Jimmy Mieusset. Anche Adriano Parlamento passa dall'Alfa Romeo 2000 GTA ad una March Fiat F.2. Entrambi correranno nell'Europeonlagna. Assistenza e Petiti avranno a disposizione le nuove AMS 2000 e 1300 modello '74, Bonacina e Berruto hanno definito già accordi con Osella per le Lola T 292 mentre Zampolli e Salinas porteranno la gara le Abarth « stellone ». Anche Merzalante è passato alla sport procurandosi una Chevron Ford B 25. Tutti, insieme a Vacchi e Ratiglia, saranno presenti alla prima dell'Europeonlagna in programma al Col d'Ampus.

La Scuderia dei Rododendri si assumerà l'onere, visto che numerosi sono i suoi soci che partecipano ai campionati di formula, di provvedere all'acquisto ed al trasporto sui campi di gara del metanolo necessario alle corse, agevolando in tal modo i piloti che potranno svolgere più economicamente la loro attività agonistica.

Con l'intervento di un nuovo sponsor, la Fapa, che viene ad affiancarsi all'Autoparti e ad altre ditte già interessate all'attività della Rododendri, è previsto un aumento dei soci conduttori o del parco macchine. Gigi Taverna parteciperà a tutte le prove di Formula Italia mentre Franco Biondo seguirà il campionato italiano di Formula 3 con una Brabham di recente acquisto. Jo Ivan Chiesa ha ora una Italsea 1300 Sport mentre gli altri piloti stanno ritoccando il loro programma per la prossima stagione.

Gian dell'Erba

ECONOMICI

Gli avvisi si ordinano presso: TORINO, via Roma 80, via Maroncio 23; MILANO, via Gaetano Negri 8/10; ROMA, via Quattro Fontane 16; GENOVA, via E. Vernazza 25; IMPERIA, corso Matteotti 16; SAVONA, via Astengo 1; BOLOGNA, via Ricasoli 36; FIRENZE, piazza Antinori 8 r; PADOVA, Galleria Cavour 5; PALERMO, via Cavour 70; BOLZANO, via Perathoner 30; TRENTO, piazza Lodron 3; NAPOLI, Galleria Umberto I 27; TRIESTE, c.so Italia 11 (ufficio posto tutti i corrispondenti della Publikompass S.p.A.). Coloro che intendono inoltrare la loro richiesta per corrispondenza possono scrivere a: Publikompass S.p.A., corso Massimo d'Azeglio 60 - 10126 Torino. Il prezzo della inserzione deve essere corrisposto anticipatamente per contanti o vaglia. Una riga (di pedanta 40 numero di righe minimo 3) per la tariffa della Rubrica, con l'aggiunta della imposta pari al 12% globale.

La tariffa è di L. 400 la riga. Rubriche in operai/impiegati L. 300, tecnici L. 350, dirigenti L. 400. Rubrica 9 e 11 (giornali) L. 300. Rubriche 10, 28 e 32, L. 500. Avvisi urgenti, data fissa o ripetuti il doppio. Numeri ripetuti, data fissa o urgentissimi il triplo.

E' assicurata l'inclusione nel testo di lingue straniere di vocaboli di valore internazionale (oltre quella inglese) e per ognuna di esse sarà corrisposto un supplemento di L. 200. Coloro che desiderano rimanere ignoti ai lettori possono utilizzare il nostro servizio cassetta assegnando al testo dell'avviso la ragione «Scrivere: Publikompass s... 10100 Torino». In tal caso all'importo dell'inserzione andranno dovranno aggiunte 1) nulla delle cassette (a L. 200 per cassetta, e un rimborso di L. 300 per le spese di ritiro della corrispondenza. La Publikompass S.p.A. è, a tutti gli effetti, unica destinataria della corrispondenza indirizzata alle cassette. Essa ha il diritto di verificare la lettura e d'incenerire soltanto quelle sicuramente inerenti agli annunci, non inoltrando ogni altra forma di corrispondenza, stampati, circolari o inviare di propaganda. Tutte le lettere indirizzate alle cassette debbono essere inviate per posta e munite regolarmente di affrancatura e raccomandate.

Per uno speciale servizio intervengono con l'ISTITUTO BANCARIO SAN PAOLO DI TORINO, con la CASSE DI RISPARMIO DI TORINO, DI GENOVA E IMPERIA e DI SAVONA, gli avvisi possono essere ordinati presso tutte le Sedi e Dipendenze di questi Banche esistenti in Italia.

1 Commerciali

VENDO impianto meccanografico elettrodi lunghezza massima 600 trasportatori separatrice per carico sacchi speciale per autoarticolati. Telefonare 470.1000.

2 Affari e capitali

A.A.A.A.A.A. A. CASALINGHE, impiegati, operai, artigiani, industriali, lavoratori autonomi vi offre personale attenzione presso capitali banca immediati prestiti Rapidissimi.

A.A.A.A.A. A.A. FIDAUTO è la società specializzata per finanziamenti in auto: basta portare il libretto della Vostra macchina, anche se ipotecata, vi saranno un prestito in poche ore.
FIDAUTO
piazza Statuto 24 (attiguo via S. Donato), telefoni 472.180 - 472.181.

A.A.A.A.A.A. FINANZIAMENTI immediati finalizzati e ipotecari oltre 50 milioni, tasso 9-10%. Finanziamenti per acquisto appartamenti, ristrutturazioni oltre a 12 mesi. Visite domicilio.
EUROPINSARDA S.p.A.,
via Sacchi 38, tel. 384.760 - 388.918.

A.A.A. MUTUI ipotecari finanziamenti acquisto alloggio tasso 6%-9% anche vitalizi, dentistiari Piemonte Liguria Lombardia prestiti fiduciari 24 mesi. Telefonare 657.539 via Madama Cristina 74 (cercasi procacciatori).

A tutti rapidamente anche con protesti e ritardi cercediamo prestiti personali. Ad artigiani e dipendenti prestiti fiduciari con tempi dilazioni. Telefonare 500.005.

ACCORDIAMO entro 60 ore prestiti solo in fiducia, mutui ipotecari. Finanziaria Nord, via S. Teresa 23, telefono 539.038.

DA noi tutto è possibile, finanziamo vostre esigenze ogni vostra idea. Telefonare 533.359.

INVESTIMENTI ad alto reddito garantiti rivolgibili gruppo finanziario internazionale offre a medi risparmiatori. Scrivere: «Publikompass 7629 — 10100 Torino».

MUTUI su compre vendite, finanziamenti fiduciari ed ipotecari, cessioni, ristrutturazioni. Telefonare 357.501.

PRIMARIA organizzazione finanziaria concede prestiti fiduciari fino a 36 mesi, immobiliari fino a 10 anni, a dipendenti, artigiani e professionisti. Telefonare al 537.753.

SOLDI subito ad operai impiegati studenti. Telefonare 348.448, via C. Alberto 16 3/A.

Z. ORGANIZZAZIONE consulenza finanziaria concede prestiti a tutti quelli che ne hanno bisogno. Telefonare 546.730 Torino, via Roma 80, via Maroncio 23; MILANO, via Gaetano Negri 8/10; ROMA, via Quattro Fontane 16; GENOVA, via E. Vernazza 25; IMPERIA, corso Matteotti 16; SAVONA, via Astengo 1; BOLOGNA, via Ricasoli 36; FIRENZE, piazza Antinori 8 r; PADOVA, Galleria Cavour 5; PALERMO, via Cavour 70; BOLZANO, via Perathoner 30; TRENTO, piazza Lodron 3; NAPOLI, Galleria Umberto I 27; TRIESTE, c.so Italia 11 (ufficio posto tutti i corrispondenti della Publikompass S.p.A.). Coloro che intendono inoltrare la loro richiesta per corrispondenza possono scrivere a: Publikompass S.p.A., corso Massimo d'Azeglio 60 - 10126 Torino. Il prezzo della inserzione deve essere corrisposto anticipatamente per contanti o vaglia. Una riga (di pedanta 40 numero di righe minimo 3) per la tariffa della Rubrica, con l'aggiunta della imposta pari al 12% globale.

3 Aziende, negozi

ACQUISTO un vivaio bonifica per impianti zona centrale. Telefonare 674.366.

AFFIDATE vendesi azienda commerciale-industriale, negozi. Assicurazione massimi garanzie. Interpellate. Fasano, 856.160.

ALIMENTARI frutta verdura avviatissimo socio cliente a Rivoli cedesi a milioni 300 mila. Telefonare 956.6924 - 235.8725.

ATTIVITA' artigianale tende zanzariere zona San Paolo lasciano 24 milioni annui cedo a 1 milioni. Telefonare 785.813.

BAR centrale fronte mercato Porta Palazzo per motivi familiari occasione cede Rovelli, corso Principe Oddone 3, telefono 46 055.

BAR ristorante provincia Vercelli, unica attrezzatura per 150 coperti, parcheggio. Utile netto annuo 10 milioni dimostrabile. Cedo 12 milioni. Garantito 666.160.

BAR superautomatico fronte cimitero in corso 80.000 consumazioni con personale ottimi caso, lungo distanti. Telefonare 337.215 - 317.260.

BAR superautomatico unico nella zona vicino uffici e commerciali, chiusura serale domenicale, cedo 15 milioni 200 mila. Telefonare 537.215 - 317.260.

CARTOLIBRERIA giocattoli preferenziata vicinanze scuole e collegio cedesi anticipando 4 milioni. Telefonare 319.548.

CEDESI bar ristorante cinema Torino causa divisione familiari; grazie avviamento. Telefonare 534.211.

CEDESI latteria bar zona Fiscalia volendo gestione causa malattia; grazie avviamento. Telefonare 768.981.

DANCING avviatissimo cedo. Esclusi intermediari. Telefonare 683.417.

DI SALVATORE corso Turati 11/C cede alimentari giornali tabacchi maneggevole vasta località turistica Valle di Lanzo.

LOANO causa malattia cedesi avviata pensione, vicinissima mare, 40 posti letto. Telefonare 019-668.130.

OFFICINA meccanica corrente, moderna, macchinario completo, ottimale clientela. Elevato reddito garantito. Cedo 300 milioni trattabili. Fasano 694.180.

OSTERIA bar superattrezzato zona San Paolo vasta vendita e minimi 500 mila. Telefonare 760.813.

PIZZERIA bar ristor. superattrezzata locale elegante cedesi 10 milioni dilazioni serietà. Telefonare 533.822.

DUE INIZIATIVE ANTIAUMENTI

- **GRATIS:** controllo dei vostri apparecchi foto-cine col nuovo collimatore nell'annesso laboratorio riparazioni
- **AL PREZZO '73** la **NUOVA CARENA**

Computer Elettronica da 10" a 1/2000"

MARVIN

Via Masserano 6
Tel. 487.707 - Torino

Dott. P. ADLER - Specialista Malattie della pelle e veneree Torino - Via Cesare Battisti 2 sup. Via Roma - Ore 10,30-13; 15-20; festivi 10 - 12 - Telefono 54.56.86

DIGERIRE NON BASTA

Digerire succede a tutti. Prima o poi. Ma spesso capita che anche dopo digerito i riflessi rallentano, l'attività diminuisce. Questo è il momento di Magenbraun l'amaro "riflessi pronti" del dottor Paul Ottenfeld.

MAGENBRAUN

l'Amaro "riflessi pronti."

Distribuito dalla Riccadonna Import insieme al "Crazy" 5 years old (100% finest scotch whisky) e alla Premier, Marc de Bourgogne (grappa originale francese).

RIVENDETA pane avviatissimo cedesi a milioni (assaggio) vero affare 60 mila giornaliere. Telefonare 679.138 - 203.122.

RONDA drogheria specializzata ultracentrali, moderna attrezzatura con refrigerazione, ottimo incasso. Ritiro commerciale, cedo 8 milioni. Fasano 694.180.

SELERIA biancheria zona commerciale, ottimamente avviatissima. Vicino comune 19 milioni stagione. Ritiro commercio, cedesi a milioni trattabili. Fasano 694.180.

TORREPATIONE sul nascituro Crocetta in fronte corso 80 mila giornaliere cedo (scrivendo 11 milioni. Telefonare 760.813.

4 Terreni

COOPERATIVA
vende lotti terreno a L. 900 al mq a 22 km da Torino in zona esente da soli. Lotti di giornata, dilazionando il pagamento. Telefonare 850-219 - 850.259.

IMPRESA acquista coperni terreno con progetto approvato per costruzione 30-200 camere prima classe. Fornisce anche cambio aree. Scrivere «Publikompass 7519 — 10100 Torino».

LOTTIZZAZIONE approvata 300 mq vendesi Terzano vende direttori Torino, telefono 317.402.

TERRENO corso Moncalieri zona viva Eliva con locali commerciali uso deposito laboratorio. Telefonare 472.205.

TERRENO
a Maurizio Canavese, con progetto approvato per la costruzione di 30 ville, vendesi per mancanza del tempo mq 6 mila comunale mq 392.37. Richieste 8 milioni. 200 mila. Facilitazioni pagamento. Ipi 337.066.

VENDESI terreno in Brusino, zona residenziale mq 1000, telefono 907.373.

VENDESI terreno edificabile mq 15 mila pre-collinare km 12 da Torino ottima esposizione proprietà in corso. Telefonare 785.656 ore pasti.

5 Locali e negozi

domande

CERCASI in affitto o acquisto locale mq 800-1000-2000 uso laboratorio o magazzino Torino. Telefono 319.886.

CERCASI magazzino con ufficio sui 1000 mq per rappresentanza, posso garantire ottima sistemazione. Torino-Milano, possibilmente zona Madonna di Campagna, Rivoli. 210.1432.

offerte

ABATTO magazzino ufficio laboratorio rappresentanza affittasi locale mq 200 Porta Palazzo libero subito. Telefonare 851.130.

AFFITTASI locale luminoso uso ufficio magazzino laboratorio non inferiore capoluogo. Telefonare 543.409.

AFFITTASI negozio vetro libero Via Paolo mq 90 circa. Telefonare 339.000.

AUTORIMESSA centrale dispone spazio libero per posteggi e depositi. Telefonare 537.215.

BIASIBINI Nuovi magazzino tuttoposto mo accanto parcheggio locale mq 70 milioni mese 70 per cento mutuo. Centrale 767.888.

IMPRESA costruzioni vende Grugliasco ultimi tre posti, liberi 4 negozi, 2 vani affittasi buon investimento. Via 3G, ufficio 334.141 312.220.

MURI
negozio libero subito in ottima posizione commerciale, via Lanzi 47. Richiesta 6 milioni 100 mila, facilitazioni pagamento. Ipi 337.066.

MURI negozio nuovissimi su corso zona centrale commercializzata affittasi 400 mila mensili, vendesi. Telefonare 587.634 - 587.183.

LOCALE cedo in affitto per gommista ottimo posto rivolgersi lavaggio auto strada nella Provola 77 Torino, Borgata Lucna.

LOCALE vendesi-affitto, posto, cessato per completamento 2118 mq coperti servizi riscaldamento comodi accessi carrai e pedonali adatto deposito grande azienda, magazzini manifatture uffici, 93 milioni più mutuo fondiario ventennale 121 milioni. Sabaudi corso Massimo d'Azeglio 60. Telefono 655.359.

LOCALI ufficio o negozio affittasi via Santhià 47. Telefonare 262.1726 ore 12-14.

NEGOZI recentissimi ottimo investimento, corso Rein 20 da lire 3 milioni 200 mila. Unico Case 533.901 572.781.

SETTIMO locale industriale mq 4000, palazzina uffici mq 300, terreno mq 9000, nella costruzione recente, vendo. Telefonare 844.958.

STABILIMENTO industriale Sud Torino, completo arredo, illuminazione. Coperti 1.900 mq, interamente 850 uffici interno servizi. Pavimenti in cemento, altezze medi 5,30-9. Accessi carrai. Riscaldamento. Impianto aria compressa. Cabina elettrica mille kw. Possibilità ampliamento. Vendo: 900 milioni. Fasano 694.180.

VENDESI locale uso negozio mq 50. Via Benaroni, telefono 442.277.

VIA XX Settembre quasi angolo via Cernaia, negozio da Acquisto immediato, prezzo 8 milioni. Unico Case 532.781, 533.616.

7 Offerte lavoro e impiego

operai, autisti, fattorini

A.A.A. CIBRA Pubblicità spa corso Tassoni 32 cerca fattorini pratici abilitati guidi sicuri.

A.A. CERCASI famiglia referenziata per portineria composta di persona di servizio fissa introdurre fisso disposta trasferirsi mesi estivi al mare. Telefonare 659.072.

ABBIGLIONA persona seria per lavori domestici. Telefonare 72.1203.

ABILE muratore edilizia cerca garzone; chiedere signora cameriera. Telefonare 349.789.

ACCONCIATURE cerca aspirante. Telefonare 378.823.

ACCONCIATRICE cercasi aiutante max 18. Telefonare 670.678.

ADDETTI macchina, operai generici, qualificatori interni esterni, operatori macchine utensili, collaudatori, saldatori, fresatori, attrezzisti, conduttori ingranaggi. Presentarsi: Cgi, via Cumiana 14, Cascine Vica.

AGGIUSTATORE stampiti per materie plastiche 1 o 2 categoria cercasi. Telefonare 593.798.

AGGIUSTATORE stampi piccoli-fustelle precisione cercasi e garzoni assumersi responsabilità officina officine cercasi. Telefonare 701.321.

AGGIUSTATORI alesatori, fresatori, rettificatori, carpentieri per ditta stampi e attrezzature stabilone Dora cercasi. Telefonare 390.674.

AGGIUSTATRICE maniluare pratica in abito cercasi zona Mercati Generali max 6-01 ingresso. Telefonare 690.914.

APPRENDISTA tubista 15-17enne cercasi ai trasmissioni. Telefonare 340.049 - 381.649.

ASILO cerca inservienti addetta pulizie libera subito età massima 35 anni orario 8-13 e 16-20 offresi lauto trattamento più alcune e ristorazione possibile più adatto. Presentarsi oggi via S. Tommaso 29, centro piano.

ASSUMIAMO fresatori aggiustatori e tornitori. Ditta Pivari, strada Sar Luigi 14, Orbassano (zona Piemonte). Telefonare 900.241.

ASSUMIAMO operai muratori e carpentieri per lavoro Torino e cintura ottimo trattamento economico. Telefonare 650.989.

ASSUMONSI portinai addetti pulizie stabilimenti. Telefonare ore ufficio 540.989.

ASSUME ditta specializzata in pulizia stabili diurni e notturni. Telefonare 540.989.

ASSUMO autista patentino pratico Torino può pulire camion 1100 ci manovali liberi ancora giornata lavare bottiglie recipienti. via Petrarca 7, Regina Margherita, Collegno.

ATELIER donna cerca sarta fissa con taglio pratica abbia fare. Telefonare 534.211.

AUTISTA munito Tir cercasi da azienda trasporti internazionali. Telefonare 342.152.

AUTORIMESSA cercasi operaio generico con patente guida. Telefonare 740.532.

AUTORIMESSA cerca giovane parcheggiatore con patente guida. Via Vittorio Amedeo 2, Avigliana.

AUTORIMESSA cerca rappresentante per custodia auto, orario 18,30-24. Via Bligny 36, telefono 390.005.

AUTORIMESSA Duomo cerca operaio pratico garagista diurno. Corso Rovere 20, telefono 547.119.

AZIENDA metalmeccanica richiede cabinoti esperti montaggi assemblaggi banco lavoro. Telefonare 252.212.

CAMICIAIE una sarta macchinista attaccamanici sarta parata. Presentarsi Fermon, via Milano 16, primo piano.

CAMERIERE fisso per casa privata accanto preferibilmente con patente. Ettore si referenze. Telefonare ore ufficio 513.358 o scrivere «Publikompass 7500 — 10100 Torino».

CERCASI giovane o ragazza per lavorazioni in plastica. Persona seriamente e precisa, paga sindacale. Telefonare 381.616.

CERCASI giovani istruttori. Presentarsi esame Mercatori 209 orario ufficio.

CERCASI apprendista 15-16enni macchinista per corsi per nuovi corsi per lavori manuali. Via Michelangelo 12 bl, corriere.

CERCASI aiutante pittore/ice capace manualmente mobili decorazione. Via Madama Cristina 94, telefono 546.142 ore pasti.

CERCASI aiutante pittore/trice massimo 18 anni. Via S. Donato 82, telefonare ore pasti.

CERCASI aiutante meccanico montaggio ascensori. Via S. Donato 82, telefonare ore pasti.

CERCASI aiutante pittore/ice massimo 18 anni. Via S. Donato 82, telefonare ore pasti.

CERCASI aiutante saldatore con esperienza in campo telefonare ore ufficio 560.032.

CERCASI aiutante patente B lunga esperienza, lieve. Torino-Canischio. Telefonare 381.459 - 560.032.

CERCASI aiutante patente B. Telefonare Bar 9.111 ore 16-20.

CERCASI apprendista pasticcere pasticcerie. Telefonare 512.518.

CERCASI carpentiere qualificato montaggio edile. Presentarsi sfondo, via Occhiena 12, zona Borgo.

CERCASI coppia domestici referenziata per appartamento collinare signorile. Telefonare ore pasti 546.703.

CERCASI donna media età solo mattino per studio dentistico. Telefonare 543.478 ore pasti.

CERCASI fresatori attrezzisti disposti turni e aggiustatori montatori per reparto macchine utensili. Scrivere: «Publikompass 7817 — 10100 Torino».

CERCASI istallatore idraulico per manutenzione. Telefonare 381.562.

CERCASI macchinisti riparatori automezzi diesel ottima retribuzione. Telefonare dalle 20 in poi al 348.780.

CERCASI operaio specializzato falegname bravissima pulitura. Telefonare n. 398.767.

CERCASI pensionato fisso custodire, lavori leggeri. Telefonare 333.962.

CERCASI pensionato falegname con patente massimo tempo. Telefonare 859.120.

CERCASI pensionato possibilmente pratico per lavoro diurno autorimessa zona Crocetta. Telefonare 696.3481.

CERCASI persona seria assistenza diurna e notturna signora anziana. Telefonare 441.912.

CERCASI portinaio per portineria con alloggio tipo massimo due persone. Telefonare 852.888.

CERCASI portinaio per casa cinque scale in Torino, interessante e previdente trattamento economico. Inviare curriculum vitae, componenti famiglia, età, luogo di nascita, preferibile con patente guida. Scrivere «Publikompass 7577 — 10100 Torino».

CERCASI ragazzo 16enne fattorino drogheria via Valmaggia 14.

CERCASI subito ragazza italiana o minima lavoro e camerina buona paga per piccolo ristorante Valle Susa. Telefonare 960.296.

CERCASI pratico lavoro tornio cantù anche donna giornata o pensionato. Telefonare 872.092.

CERCASI tuttofare fisso assente bambini. Telefonare 636.466 ore pasti.

CERCASI primo pasticcere e ottima commessa pasticceria, eventuale gerenza. Telefonare 546.703.

CERCO apprendista operaio signora signorina serietà ottimo. Telefonare 774.116.

CERCO cottimo/operaio lavorazione e commercio cornici. Telefonare 340.149 ore pasti.

CERCO operaio montatore mobili, Moncalieri, Moncalieri, telefono 645.425.

CERCO venditore ottrezzatura zona piazza Statuto. Telefonare 686.8351.

CERCO sono Madonna di Campagna pratiche posso lavorare. Telefonare 207.156.

CERCOLOI cercasi deceptico fisso e giornata causa referenziata. Telefonare 699.419.

CONFIGF soli cercano donna fissa inserzione familiare, stipendio dimostro. Telefonare 549.785 Torino.

CROCETTA coniugi cercano aiuto tuttofare fisso unito ad referenziato cognome cerco fare unito stabile trimestrale. Telefonare 560.702.

DITTA concessionaria Siemens assume tecnico ev referenziato per collaudi e riparazioni impianti telefonici d'azienda, telefono 775.729.

DOMESTICA cerco fissa ottima referenziata disponibile due ore. Scanli, telefono 368.161.

ELETTRICISTA meccanico per manutenzioni varie cerca ladicietà stanchezza anche ottima pensione. Telefonare dalle 19 alle 17 512.883.

ELETTRAUTO cercasi. Via Nizza 208, telefono 690.880.

ELETTRICISTA pratico manutenzione impianti industriali disposto effettuare ore lavoro presso abitazione meccanografica zona Madonna di Campagna. Scrivere «Publikompass 328 — 10100 Torino».

ELETTRICISTA pratico impianti industriali cercasi. Telefonare ore pasti 391.116.

ELETTROMECCANICI montatori e bobinatori cercasi. Telefonare 490.907.

FABBRICA gomma assume operai. Via Calosso 15, Telefono 703.204.

FAMIGLIA due persone oltre Cavoretto cerca «tata» paghigli soli mezz'ora mattina-sera ottima referenze e servizi diversi buona disposizione in collocazione casa antigua indispensabile. Ottimo compenso. Telefonare pure referenze. Telefonare pre ufficio 287.271.

FAMIGLIA piccola cerca donna tuttofare fissa. Telefonare 357.494 appure 699.169.

FAMIGLIA signorile 3 persone già con aiuto personale in casa cerca tuttofare fissa, anni referenziata. Telefonare ore ufficio (mattinate). Scrivere: «Publikompass 7422 — 10100 Torino».

FALEGNAMI cercasi anche mezza giornata sono bene pagati, via Verona 12 o telefonare 393.644 dopo ore 12.30.

FATTORINO con patente C referenziato cerca azienda metalmeccanica, ingrosso o dettaglio settore alimentari. Telefonare 380.973.

FRESALESUARISTA veramente esperto cercasi serietà assumesi. Telefonare 389.374.

FRESATORI alesatori conoscenza disegno cerca ditta assicurazione attrezzature macchine utensili. Telefonare 519.584.

FRESATORI prima seconda categoria conoscenza disegno cerca importante ditta zona Moncalieri-Nichelino. Telefonare 346.867.

GARAGISTA specializzato lungo corso assolutamente veterano cercasi, bonus rifinizione. Telefonare 790.736.

IMPORTANTE azienda macchine utensili ricerca frettolosi operai qualificati, primi e secondi, stipendio 721.808.

IMPORTANTE azienda commercializzazione cerca ottimo patente C. Presentarsi Soprani, Grugliasco, corso Roma interno 17, Moncalieri.

IMPORTANTE azienda settore tessuto cerca antiaerei addetti alle manovrelle in quadro e cerretti elevatori. Telefonare 381.023.

IMPORTANTE industria meccanica ricerca elettricista esperto macchine utensili automatiche ufficri buone prospettive di carriera per persona matura e professionalmente completa. Scrivere: «Publikompass 7482 — 10100 Torino».

IMPRESA edile cerca manovali muratori. Telefonare 753.170.

IMPRESA nuova azienda politica cantieri affitti zona Mirafiori, referenze. Scrivere: «Publikompass 7431 — 10100 Torino».

IMPRESA cerca muratori per lavori di poca cavi, fogli massima lavoro continuo, telefonare ore ufficio 548.506.

IMPRESA continuativi stabilimento prefabbricazione cerca successivo esperto reperibile manutenzione per sviluppo produzione automatica meccanizzata. Scrivere: «Publikompass 7323 — 10100 Torino».

INDUSTRIA attrezzamenti metallici cerca abile tornitore attrezzista accurata esperienza. Telefonare 790.526.

INDUSTRIA elettromeccanica cerca attrezzisti aggiustatori tornitori fresatori. Telefonare preferibilmente ore pasti. Elfin via Piemonte 9 Borgaro Torinese, telefono 470.1717.

INDUSTRIA grafici cerca rappresentante edilizia patente di automezzo. Telefonare 9-13 737.693.

INDUSTRIA vendesi cerca Collegno cerca agenti generici volenterosi buona referenziazione. Telefonare 781.747.

INDUSTRIA zona Ceccile assumendo per consolidazione progetto semiautomatici macchine pneumatici ed elettromeccaniche. Scrivere: «Publikompass 7443 — 10100 Torino».

LABORATORIO biancheria femminile cerca apprendiste 15-18 anni. Presentarsi Nizza, Stati Uniti 33, Torino.

LAVANDERIA industriale cerca nichelatore-cromatore. Telefonare ore ufficio al 838.119.

LAVORANTE sarta cercasi per lavoro casa. Telefonare 373.856.

MONTATORI prima e seconda categoria assunzione immediata. Telefonare 546.267.

MURATORI falegnami elettrici cercasi anche solo mezza giornata. Scrivere: «Publikompass 7404 — 10100 Torino».

NEGOZIO confezione cerca apprendista sarta ed pantalonaia. Telefonare 534.211.

OFFICINA Borgata Lesna assume apprendisti, fresatori alesatori e rettifiatori. Telefonare 200.127 - 700.328.

OMB rettificatore interni ed esterni per cilindri e alberi cerca. Telefonare 719.1911.

OMB fresatore primo secondo per alberi, buon precedente cerca. Telefonare 719.1911.

PALIST primi per esperienti assume industria metallurgica per smerigliatrice materiale. Scrivere: «Publikompass 329 — 10100 Torino».

PANIFICIO con forno Torino o cintura cerca esperto panificazione vendita-consegna, preferibile in proprio. Telefonare 790.515.

**PRESS

STAMPA SERA
Venerdì 22 Febbraio 1974

ECONOMIA INTERNO ESTERO

Anno 106 - Numero 45
13

Il progetto è pronto

Prossimi aumenti delle tariffe FS

ROMA, 22 febbraio.

Il progetto di aumento delle tariffe delle Ferrovie dello Stato è pronto. Sarà sottoposto molto probabilmente al prossimo Consiglio dei ministri. Il ministro Preti proporrà, a quanto si anticipa, un aumento immediato del 30% ed uno successivo, a scadenza ravvicinata, del 20%.

La proposta Preti prevede perciò un aumento in due tempi del 50%. L'aumento riguarderebbe i biglietti di prima classe e, in misura diversa, quelli di seconda classe.

(Ansa)

GLI STIPENDI di alcune categorie di statali saranno corrisposti con un anticipo massimo di cinque giorni, sulla normale scadenza del 27, probabilmente a partire già dal prossimo mese. Le categorie interessate al pagamento anticipato dello stipendio saranno indicate dal ministero del Tesoro e prescelte fra quelle che «più numerosamente affluiscono alle tesorerie».

All'origine del provvedimento — secondo quanto si apprende alla Ragioneria generale dello Stato — è infatti l'obiettivo di evitare gli eccessivi affollamenti alle tesorerie abilitate al pagamento degli stipendi ai pubblici dipendenti. (Ansa)

CONDONO FISCALE — Il termine utile per la presentazione delle domande per il condono fiscale scade il 28 febbraio, ma il presidente della Comprofessionisti, con un telegramma al ministro delle Finanze, ne chiede una proroga «almeno fino al 31 marzo».

Per la conferenza dei vescovi

"Il divorzio piaga sociale,,

NOSTRO SERVIZIO

Roma, 22 febbraio.

La posizione ufficiale dei vescovi, di fronte al problema referendum-divorzio è illustrata in una «notificazione» del consiglio permanente della conferenza episcopale italiana, che ha concluso ieri la sua riunione invernale. La «notificazione» viene pubblicata oggi ed è intitolata appunto «di fronte al referendum».

In tale documento, riaffermato che il matrimonio è indissolubile «non soltanto come sacramento, ma anche come istituto naturale», *il dichiara che la famiglia unita è un* «bene irrinunciabile della convivenza umana», *si indica il divorzio come* «una piaga sociale» *e si afferma che* «nessuno può stupirsi se i pastori adempiono alla loro missione di illuminare le coscienze dei fedeli e se questi, consapevoli dei loro diritto-doveri, difendono l'unità della famiglia e l'indissolubilità del matrimonio servendosi dello strumento costituzionale del referendum».

Ma un «leale» confronto di idee circa la famiglia «non può per nessuno diventare pretesto di una guerra di religione».

I rapitori della Hearst al padre miliardario

"Siete ricchi, troppo ricchi quindi sborsate altri soldi,,

I due milioni di dollari finora messi a disposizione dei poveri della California non bastano, ce ne vogliono ancora quattro

New York, 22 febbraio.

I rapitori di Patricia Hearst hanno chiesto al padre altri 4 milioni di dollari in viveri per i poveri minacciando che, se non osserverà alla lettera le loro richieste, terranno ancora in ostaggio la ragazza.

Il nuovo ultimatum dei terroristi è contenuto in un nastro magnetico in cui è incisa la voce del sedicente feldmaresciallo «Cinque» della giovane Patricia e in una lettera-comunicato, trovati la scorsa notte in una cabina telefonica del centro di San Francisco. «Cinque» definisce il programma per la distribuzione gratuita di cibo ai poveri, che l'editore Randolph Hearst sta faticosamente organizzando con una spesa di 4 milioni di dollari, «tutt'altro che una prova di buona fede, trattandosi di poche briciole gettate al popolo».

Nell'ultimatum si «ordina» anche che lo status di due membri dell'organizzazione terroristica «Symbionese Liberation Army», attualmente in prigione, sia modificato in base alla Convenzione di Ginevra, pena la continuazione della prigionia di Patricia. E' la prima volta che i terroristi collegano direttamente la sorte della ragazza a quella dei loro compagni (Joseph Remiro e Russell Little) detenuti nel carcere di San Quentin in attesa di giudizio per l'uccisione del procuratore aggiunto agli studi di Oakland, Marcus Foster, una «esecuzione» che lo stesso «esercito simbionese» si è attribuito, sostenendo peraltro che i due non ne sarebbero responsabili.

Ma l'interesse principale dei rapitori è verso le ricchezze della famiglia Hearst. Respingendo le assicurazioni dell'editore, secondo cui la stessuccessio di 2 milioni di dollari per il programma di assistenza rappresenterebbe il massimo delle sue disponibilità finanziarie (la famiglia ha sborsato PRIMO milione di dollari, la differenza è stata coperta dalla «Fondazione Hearst»), «Cinque» afferma che la fortuna accumulata dalla famiglia «supera in realtà i duecento milioni di dollari» e aggiunge che, «ammesso che il signor Hearst fosse costretto a distribuire fino all'ultimo centesimo ai poveri, con amici personali come lo Scià dell'Iran ed il miliardario Howard Hughes, non soffrirebbe alcuna perdita». (Ansa)

Sellers: "Non ho fotografato Liza nuda,,

CITTA' DEL CAPO, 22 febbraio.

L'attore Péter Sellers ha smentito di avere fatto fotografie della collega Liza Minnelli nuda. L'attore inglese, che si trova attualmente in Sudafrica, ha detto: «Non ho sue fotografie nuda, e quindi non posso restituire cose che non ho». Tutte queste dicerie, ha concluso Sellers, sono assolutamente inventate. Un giornale di Hollywood aveva scritto nei giorni scorsi che, durante il breve fidanzamento fra Sellers e l'interprete di «Cabaret», l'attore, appassionato fotografo dilettante, aveva fotografato la fidanzata mentre posava nuda per il pittore Paul Jasmine. L'intento era di consentire a Jasmine di continuare a dipingere Liza Minnelli, anche se questa era assente. Il risultato comunque sarebbe stato «molto eccitante». (Ansa)

Rivelazioni sull'embargo

L'Arabia avvertì l'Aramco due mesi prima

WASHINGTON, 22 febbr.

Il vicepresidente della compagnia Aramco Oil ha dichiarato ieri sera che l'Arabia Saudita aveva preavvertito lo scorso agosto gli Stati Uniti di una RIDUZIONE e di un blocco delle forniture petrolifere «entro sei mesi», ma che l'avvertimento venne ignorato.

Secondo il funzionario, l'Aramco, la più importante compagnia produttrice di greggio nell'Arabia Saudita, potrà ripristinare le sue forniture di petrolio agli Stati Uniti al livello di prima del blocco, ed incrementare tali forniture di altri due milioni di barili al giorno, se il blocco stesso verrà abolito.

La guerra arabo-israeliana scoppiò almeno due mesi dopo l'asserito avvertimento saudita, e gli Stati Uniti non approntarono alcun piano per fare fronte al preannunciato blocco. (Associated Press)

New York. La miliardaria Patricia prima del rapimento

LE BORSE: LISTINO DI OGGI

Intonazione piuttosto irregolare

TORINO — Causa lo sciopero del personale della Camera di commercio, la rilevazione delle quotazioni è stata effettuata in regime di emergenza: pertanto le tabelle possono riportare prezzi errati.

TORINO — L'ultima riunione della settimana vede ancora il mercato muoversi sotto la spinta della domanda, che, anche se in certi momenti sembra affievolirsi, riesce poi ad assumere sempre il sopravvento. La quota registra così ulteriori progressi che interessano in pratica quasi tutti i comparti.

Si hanno tuttavia, per alcuni valori e soprattutto per gli immobiliari, contrasti di una certa entità, che provocano perdite che vengono però nel complesso contenute. Molto richiesti assicurativi e finanziari; ben tenuti anche gli industriali e chimici, ad eccezione della Montedison che è stata oggetto di vendite insistenti.

Nel reddito fisso l'offerta continua a prevalere provocando diffusi assestamenti dei corsi.

Diritti Torino Nord 75; diritti Montedison 18; chiusura Immobiliare Agricola Vittoria 1-1-74 9700; Montedison 1-1-74 875.

Titoli non quotati ufficialmente: Carlo Erba 5,50% 1972 conv. 366; Liquigas conv. 1973 7% 120,80; Città di Genova 7% 95,50; Autostrade Imi 7% 97,80; Metropolitana Milanese 7% 98,70; Sip 7% conv. 107,65; Sisi 1971 7% conv. 107,70; Lavelmer XXI 7% 98, Vicosa conv. 7% 162,25; BII 1973 conv. 160,75; C. Erba 1973 7% conv. 170; Magona 1973 7% conv. 162; Metalli 1973 7% conv. 139; Gim 1973 6% conv. 155.

BORSA CONTINUA: Fiding Fiat ord. 1890, 1895, 1900, 1896; Fiat priv. 1370, 1380, n.t., 1379.

REDDITO FISSO A TORINO

	21-2	22-2
VALORI DI STATO		
Rendita 3%	101 60	101 60
Redimibile 3½%	99 25	99 25
Ricostruz. 3½%	91 95	91 95
» 3%	98 45	98 45
Fr. R. 5% Trieste	99 —	99 —
Rif. Fond. 5%	96 75	96 75
Fr. R. 5% Tr. '56	96 70	96 70
Fr. Ed. Sc. 5½ '67	93 50	93 50
» » '68	91 30	91 30
» » '69	97 30	97 30
» » 6% '70	99 75	99 75
» » '71	99 75	99 75
» » '72	99 75	99 75
B.T.N. 5% '74	99 60	99 40
» » '75 I	97 50	97 50
» » » II	96 90	96 90
» » '77	93 40	93 35
» » '78	95 50	95 50
» 5½% '79	98 80	98 80
» » '80	99 45	98 80
» » '82	99 40	98 70
OBBLIGAZIONI		
ENEL 6% '63 I	92 30	92 80
» » '63 II	93 50	93 50
» » '66 I	91 80	91 85
» » '66 II	91 70	91 40
» » '67	92 —	91 50
» » '68 I	92 —	91 60
» » '68 II	91 30	91 40
» » '69 II	91 50	91 90
» » '70	99 90	99 90
» » '71	99 50	99 90
» » '72 I	99 85	99 80
» » '72 II	99 10	99 20
» » '73	99 60	99 60
» Europa 6%	95 80	95 80
IRI 6% '64	94 30	94 20
» » '65	95 —	95 —
» Alit. 7% '70	107 20	107 20
Sasp 5½% '65	85 —	85 —
» » '67	85 —	85 —
Autostrade 6% '68 I	91 —	91 —
» » '68 II	91 —	91 30
» » '69	90 80	90 30
» » '70	98 80	98 90
» » '71	98 80	98 90
» » '72	99 —	98 70
CO.FF. 5%	81 80	82 40
» 5½%	84 80	84 70
» 6%	89 50	89 —
» 7%	96 50	96 25
» I.St. 7% I°	98 —	98 20
» » » 2°	98 20	98 20
» » » 3°	98 20	97 80
» » » 4°	97 90	97 90
» » » 5°	98 40	98 40
» » » 6°	98 80	98 80
» Ansa 6% '68	89 —	89 —
CO.PP. Aut. 6% 1°	90 —	90 —
» » 7% I°	96 10	96 30
» » » 2°	96 50	96 25
FF.SS. 6% '65 I	92 60	92 60
» » '65 II	92 50	92 50
» » '66 I	92 —	92 —
» » '66 II	91 90	91 90
» » '67	91 70	91 70
» » '69 I	92 20	91 50
» » '69 II	100 —	100 —
» » '70	99 —	99 —
» » '72 I	98 30	98 40
» » '72 II	—	—
A.F.S. 6% '67	91 60	91 60
» » '68	91 30	91 30
» » '69	99 80	99 80
» » '70	98 75	98 30
» » '71 I	99 —	98 80
» » '72 I	—	—
» » '72 II	—	—
F.Verde 6% Sp. I°	92 70	92 75
» » 2°	92 80	92 80
» » 3°	92 50	92 50
» » 4°	92 20	92 20
» » 5°	91 50	91 50
» » 6°	91 40	91 40
» » 7°	91 —	90 925
» » 8°	90 80	90 80
» » 9°	98 50	98 50
» » 10°	98 45	98 35
Istituti vari 5½%	91 20	91 20
» » 6%	91 20	91 20
» » 7% I°	98 80	98 80
» » » 2°	97 90	97 90
» » » 3°	97 90	97 90
» » » 4°	98 —	98 —
IMI 6% XXV	93 10	93 30
» » XXVI	91 30	91 40
» » XXVII	91 30	91 30
» » XXVIII	98 20	98 90
» » XXIX	98 45	98 45
» » XXX	100 —	100 —
» » XXXI	99 20	98 80
» » XXXI op.	99 —	98 70
» » XXXII	98 80	98 80
» » XXXIII	98 50	98 70
» » XXXIII op.	98 80	98 80
» » XXXIV	98 30	98 90
» » XXXV	98 20	99 35
» n.s. '84 I.V.	98 —	98 30
Ent Sud 6½% '64 I°	98 —	98 —
Fiat 6% '69	99 —	99 —
» » '69	99 25	99 25
» » '70	98 80	98 80
Liquigas 7½% '70	126 80	126 50
» » '71	127 50	127 50
» 7½% '72	126 —	126 —
Olivetti 7% '58	—	—
» » '59-73	99 70	98 50
» » '68	101 —	101 —
» » '69	97 60	97 60
» 5½% '62 I°	89 70	89 70
» » 2°	90 —	90 10
It. Gas 5½% '61	89 —	89 —
Rumianca 5½% '60	93 30	92 50
» » '62	91 —	91 —
Sip 6%	99 —	99 —
Viberti 7% '58 I°	98 —	98 —
» » » II	97 —	97 —
Fornara 7% '58	102 —	102 —
RIV 5½%	85 —	85 —
Lancia 5½% '60	91 30	91 30
» » '62	89 10	89 50
Fargal 6%	103 —	103 —
Torino-Savona 5½	85 80	85 —
Yr.G.S.Sam. 5½	88 —	88 —
Cart. It. 7% '59	101 70	101 70
» » '62	88 —	88 —
Invest. 6% '64 I°	95 20	95 20
» » » 10°	94 25	94 30
» » '65 11°	93 70	93 50
» » '66 12°	93 60	93 25
» » '67 13°	92 90	92 70
» » » 14°	92 30	92 20
» » '68 15°	92 50	92 50
» » '69 16°	92 60	92 60
» 7% '70 17°	98 90	98 90
» » '71 18°	98 10	98 10
» » » 19°	97 85	97 85
» » » 20°	98 —	98 —
Torino 6% '52	92 30	92 50
» Anm. 5½ '60	88 —	88 —
» » '62	88 —	88 —
S. Paolo 3%	96 50	96 50
» 6% conv.	96 75	96 60
» 6%	98 65	98 90
» O.P. 5%	98 50	98 50
» » 6%	98 90	98 90
Credito Fond. 3%	93 50	93 50
C.I.S. 7% '70	99 50	99 50
» » '71 I°	100 —	100 —
» » » 2°	97 60	97 60
» » '72	98 —	98 —
C.F.Piem. V.A. 6%	98 25	98 25
OBBL. IN VALUTA ESTERA		
Enel 7½% (5)	101 —	101 —
OBBLIG. CONVERTIBILI		
Imm. Roma 6%	274 —	274 —
Rumianca 6%	108 50	109 50
Pirelli S.p.A. 5%	102 20	102 20
Mediobanca 6%	236 —	235 50
Med. Fingest 7%	189 80	185 80
Liquigas 7½% '70	126 80	126 50
» » '71	127 50	127 50
» 7½% '72	126 —	126 —

LE AZIONI A TORINO

	21-2	22-2
ALIMENTARI		
Eridania	2750	2780
Fiorio	520	550
Motta	3580	3705
Romana Zuccheri	540	530
Venchi Unica	1032	1000
BANCARIE		
Banco Roma	25950	26150
Comit	26050	26125
Credito It.	2900	2910
Interbanca priv.	26050	24750
Mediobanca	68200	69650
CEMENTI - CERAMICHE		
Ceramica Pozzi	1460	1460
Eternit	2830	2750
Fornaci Riunite	4200	4100
Unicem	7240	7150
CHIMICI IDROCAR. GOMMA		
ANIC	1155	1157
Italgas	995	980
Liquigas	358	353
Mira Lanza	45250	46000
Montedison	955	921
Moplef. Ginnina	879	895
Paramatti	3120	3175
Pirrel	6450	6520
Rumianca	1300	1301
SAFFA	8200	8900
Schiapparelli	11201	11100
COMMERCIALI		
Rinascente	301	300
» priv.	196	196
Silos Genova	—	1001
IMMOBILIARI		
Beni Stabili	7150	7050
Acqua Roma	885	885
Generale Imm.	608	605
Imm. Agr. Vittoria	9950	10100
Risanamento	12625	—
Beni Imm. It.	1750	1744
Beni Imm. It. priv.	956	945
ASSICURATIVE		
Ass. Milano	20200	20100
» priv.	10750	10750
Latina	1860	1885
Latina priv.	1550	1580
Generali	76010	77320
RAS	68800	69400
S.A.I.	23700	23300
Toro Ass.	53000	52999
Toro Ass. priv.	30000	30280
COMUNICAZIONI		
Alitalia priv.	5800	5900
Aeronautica Tp-Bd	6170	6080
Fer. Co.	840	840
Italcable	4710	4750
N.A.I.	8655	8799
SIP	2351	2370
Torino-Nord	210	215
FINANZIARIE		
Bastogi	3065	3065
Finsider	449	447
Gilardini	4000	4000
IFI priv.	5380	5385
IRI	19370	19500
Invest.	5800	5840
La Centrale	19050	18900
Mittel	4500	4150
Piemonte Finanz.	5800	5755
Pirelli & C.	2080	2080
Pirelli S.p.A.	1140	1175
S.A.S.O.M. fin.	4800	—
S.M.E.	2281	2380
STET	2374	2380
ELETTROTEC.		
M. Marelli priv.	1050	1050
Marelli & C.	990	980
Pop Elettric	3885	3000
MECCANICI AUTOM.		
FIAT	1908	—
» priv. *	1370	—
Castegnetti	2340	2350
Gilardini	4820	4850
Moncenisio	1310	1310
Nebiolo	314	319
Olivetti	1790	1750
» priv.	1700	1691
Westinghouse	3400	3400
SIDERURG. METALL.		
Falmine	392	395
Fornara & C.	1380	1355
Ilsinder	848	846.50
Metalli	3400	3500
Monte Amiata	1770	1745
Teleo & Gralla	28800	27000
Terni	156	158
CARTARIE - EDITOR.		
Burgo cart.	19350	19360
» priv.	8610	8730
Cartiera Italiana	789	805
TESSILI		
Montedison Fibre	341 25	341 50
» » pr.	248	247
Cot. Cantoni	17250	17450
Fisac	1720	1720
Lane Borgosesia	27950	27775
Viscosa	2540	2590
» priv.	1730	1750
DIVERSI		
Acqua pot. TO	1425	1400
Cirio	6150	6150
Elit	2550	2450
Pacchetti	465	458
OBBL. CONV. A TERMINE		
Imi Roma 6%	274	274
Pirelli 5%	103	103
Mediob. 6%	235	235
Med. Fingest 7%	183	185
Liquigas 7½ '70	130	130
» » '71	130	130
» » '72	130	130

* Titoli a contrattazione continua: ultimo prezzo fatto.

A MILANO

Una intonazione piuttosto irregolare ha caratterizzato l'ultima giornata operativa di questa ottava molto nervosa e contrastata. In pratica, mentre alcuni temi vengono abbandonati, altri vengono posti in luce ad invogliare il denaro. Di conseguenza, l'andamento del mercato azionario è apparso molto difforme, con rafforzamenti ancora in atto nei titoli assicurativi su Mediobanca, nei titoli chimici specialmente per Sai e Mira Lanza, mentre il gruppo Finsider ha perso in rianimazione dei giorni scorsi.

Più calmi, in compenso, anche i valori industriali, salvo le Sisi Viscosa che ancora tengono bene. Il listino ha così presentato movimenti nei due sensi che si compensano. Ancora calmo il settore del reddito fisso.

Principali oscillazioni della mattinata: Generali 76 mila 300, 77.600; Pirel 1890, 1895; Montedison 920,50; Viscosa 2360; Olivetti priv. 1694; Toro 53.000, 53.600; Sni 23.300.

Ecco le quotazioni ufficiose di Milano elencate in ordine alfabetico:

Abeille 17.890; Aedes 4130; Alitalia 5800; Alleanza 50.500; Amiata 1735; Assicuratr. 160.000; Bastogi 2060; Bco Roma 25.000; Beni Stabili 1145; Breda 4198; Burgo 19.300; Caffaro 517; Cantoni 17.500; Carlo Erba cr. 7280; Carlo Erba pr. 7000; Cascami 11.770.

Cga 6250; Cga 2495; Comit 26.050; Comp. Milano cr. 20.400; Comp. Milano pr. 10.730; Comp. Toro cr. 53.600; Comp. Toro priv. 19.010; Cond. Acqua 878,50; Credit 2920; E. Marelli 961; Eridania 2805; Eternit 2780; Falck cr. 6700; Falck pr. 6701.

Finmare 249; Finsider 445; Fond. Incendio 17.050; Fond. Vita 35.050; Generalfin 2150; Generali 77.600; Gim 4150; Ginori 607; Ifi 19.830; Imm. Roma 869,50; Iniziativa 7555; Interbanca 29.790; Invest 5985; Italcable 4780; Italcementi 38.600; Italgas 981; Lanerossi 3720; Lepetit cr. 21.430; Lepetit pr. 19.650; Linificio 735; Liquigas 338; Magneti M. 1044; Magona 3290; Mercurio 1540; Mediobanca 89 mila 750; Mira Lanza 46.100; Mittel 4029; Mondadori pr. 3490; Montedison 917.

Nebiolo 319; Nord Milano 7495; Olivetti cr. 1759; Olivetti pr. 1534; Pacchetti 461; Pierrel 6450; Pozzi cr. 1370; Ras 89.200; Rinascente cr. 290; Rinascente pr. 195,25; Riscuotitorio 13.990.

Saffa 9450; Sai 23.300; Saroom 4200; Sicte 2720; Sip 2300; Sme 2370; Standa 16100; Stet 2362; Tecnomasio 703; Terni 156,25.

Prezzi informativi: sterling oro vecchio 42.000-45.000; sterlina oro nuovo 42.000-45.000; marengo 41.000-44 mila; sterlina unitaria 1650 1780; dollaro carta 745-780; franco svizz. 240-250; franco francese 143-158; oro fino 3250-3350; argento 112-115.000.

Oro: rialzo

LONDRA, 22 febbraio.

L'oro ha raggiunto oggi sui mercati di Londra e di Zurigo la quotazione più alta di tutti i tempi. In apertura il metallo ha raggiunto i 159 dollari l'oncia, con un aumento di 1,75 dollari rispetto alla quotazione della «chiusura» di ieri.

Parallelamente vi è stato un calo del dollaro sui principali mercati mondiali. A Londra la sterlina è stata oggi quotata in apertura a 2,2935 dollari contro i 2,2950 dollari di ieri. La debolezza del dollaro viene attribuita da alcuni operatori alla possibilità di una flessione dei prezzi del petrolio.

(Ansa-Upi)

REBIBBIA

Irrompono mille agenti nel carcere

Roma, 22 febbraio.

(r. s.) Mille agenti di custodia, in gran parte provenienti dalla Scuola allievi del Corpo di Cairo Montenotte, hanno fatto irruzione all'alba nel carcere di Rebibbia per riportarvi l'ordine e trasferire con la forza oltre 300 detenuti promotori dell'agitazione in corso dalla vigilia di Natale.

L'operazione ha impegnato altri 2000 uomini tra carabinieri ed agenti attestati intorno allo muro della prigione per impedire ogni tentativo di fuga coprendo l'azione delle guardie carcerarie per padroneggiare i reclusi da trasferire e convincere gli altri a rientrare nelle celle.

L'operazione è stata coordinata dall'ispettore generale carcerario del Lazio, dott. Corsaro, e dal direttore di Rebibbia, dott. Restivo, che nei giorni scorsi avevano avuto una serie di riunioni con il ministro Zagari e con il procuratore capo della Repubblica Siotto. La decisione di intervenire è stata presa per mettere fine a una situazione di disordine nell'interno del complesso carcerario.

Bomba contro casa d'avvocato

GENOVA, 22 febbraio.

Un ordigno esplosivo è stato trovato questa mattina poco dopo le otto a Chiavari, dinanzi all'abitazione dell'avv. Emilio Furnò in corso Italia. Si tratta di 800 grammi di dinamite avvolti nel filo di ferro e collegati a un cronometro e a un detonatore. E' un ordigno perfettamente identico a quello trovato ieri mattina dinanzi all'abitazione dell'avv. Raimondo Ricci, presidente dell'Anpi, e nel pomeriggio di fronte al Teatro della Gioventù.

Emilio Furnò fa parte del collegio dei difensori della banda «22 ottobre» ed è il legale di Mario Rosai, l'assassino del fattorino Floris. Anche l'avv. Ricci fa parte del collegio di difesa della «22 ottobre».

ARRIGO LEVI
DIRETTORE RESPONSABILE

ILTE EDIT. LA STAMPA S.p.A.

Ha lasciato per sempre la sua famiglia dopo una vita di lavoro e di probità esemplare

Aldo Cavallini

Con infinito strazio lo annunciano l'adorata moglie, i figli **Anna Maria, Giulio, Giovanni** e **Veronica**, la sorella **Maria** e **Gina**, il fratello **Fernando**, i nipoti **Mario, Graziana, Enrico, Aldo, Daniela**, la nipote **Cecilia** ed i cugini Vercellio, Sergio e parenti tutti. Un particolare ringraziamento al dottor Giovanini nonostante per l'amorevole assistenza. Per desiderio dell'estinto non fiori ma opere di bene. I funerali avranno luogo oggi 22 corrente alle ore 16 partendo dalla parrocchia Gesù Buon Pastore.

— Torino, 22 febbraio 1974.

La famiglia Visconti prende parte al grave lutto.

Elda e Renzo Verri partecipano al dolore di Nino e famiglia.

Franco, Pier Giorgio e Marco Riveri provano viva parte al dolore del signor Giovanni Cavallini per la scomparsa del caro signore

Aldo Cavallini

— Torino, 21 febbraio 1974.

Giuseppe Valsecchi si unisce al lutto del signor Cavallini.

— Torino, 21 febbraio 1974.

Il Personale della S.p.A. Succ. L. Riva e Figli, Filiale di Torino, prende viva parte al lutto che ha colpito il signor Giulio Cavallini e famiglia.

Mariuccia Banchi si unisce al dolore del signor Giulio Cavallini per la scomparsa dell'adorato PAPÀ.

Presidenza, Direzione e Personale tutto S.p.A. Succ. F. Hass e Figli partecipa al grave lutto che ha colpito il signor Giulio Cavallini, direttore della Filiale di Torino, per la perdita del padre

Aldo Cavallini

— Torino, 22 febbraio 1974.

Marco Polacco prende viva parte al lutto del signor Giulio Cavallini per la perdita del padre

Aldo Cavallini

— Torino, 22 febbraio 1974.

Si associano al dolore di Giulio Cavallini

Ernesto Barale
Vittore Del Monte
Amerigo Barsotti
Manlio Cassani
Giuseppe Cavicca
Giorgio Cinelli
Giuseppe Gammarelli
Angelo Degni
Giovanni Giovannini
Cesare Martelli
Renato Massimiani
Marco Oggioni
Vincenzo Piscitelli
Mario Redegalli
Franco Torniglia
Armando Trisagia
Carlo Zocca
Famiglia Paolotti
Pierstefano Davy
Francesco Giacomotti.

I Condomini di Corso Monte Cucco 126 particolarmente vicini alla famiglia Tombolo partecipano la scomparsa di

Aldo Cavallini

— Torino, 22 febbraio 1974.

«Spirituale ad esso la luce perpetua» (1 Esd. 2, 34-35)

Ha concluso la sua vita in Dio il

RAG. EGITT. PROF.

Angelo Chianale

Professore Emerito dell'Università di Torino

Croce al merito di guerra 1914-1918
Comm. dell'Ordine al Merito della Repubblica Italiana

La piangono inconsolabili la moglie Clelia Brunetto, i figli dottor Edoardo con la moglie Maria Tordanni e figlio Angelo Nicoletta con il marito Ten. Col. Fulvio Calzavacca e figli Alessandro e Benedetta; le sorelle, i fratelli ed i parenti tutti. Funerali a Torino Parrocchia S. S. Barbara il 25 febbraio alle ore 14,30.

— Rocciglera, 20 febbraio 1974.

Tina Tonietti partecipa commossa al dolore dei familiari per la repentina scomparsa del

prof. Angelo Chianale

— Torino, 20 febbraio 1974.

Gli amici Umberto e Cleofilla Balbo si uniscono al dolore dei famigliari per l'improvviso decesso dell'AMICO.

Ferdinando Mejanes e famiglia partecipano sentitamente al lutto dei cugini Chianale e Cantamessa.

L'Università degli Studi di Trieste partecipa con profondo cordoglio la scomparsa del

prof. Angelo Chianale

Professore emerito presso l'Università di Torino

già per lunghi anni ordinario di ragioneria presso l'Ateneo triestino.

— Trieste, 21 febbraio 1974.

Gli istituti di Tecnica Industriale e Ragioneria dell'Università degli Studi di Trieste partecipano profondamente commossi al lutto che ha colpito la famiglia per la scomparsa del

prof. Angelo Chianale

per lunghi anni direttore dell'Istituto di ragioneria e tecnica dell'Università di Trieste.

— Trieste, 21 febbraio 1974.

L'Istituto di Ragioneria della Facoltà di Economia e Commercio annuncia con profondo cordoglio la scomparsa del

prof. Angelo Chianale

già direttore dell'Istituto.

— Torino, 21 febbraio 1974.

Si associano al lutto:
Piero Guida
Giorgio Pivato
Domenico Arnodo.

Presidenza, professori, assistenti, personale non insegnante della Facoltà di Economia e Commercio di Torino partecipa viva parte al dolore della famiglia Chianale per la perdita del

PROFESSORE EMERITO

Angelo Chianale

— Torino, 21 febbraio 1974.

Vicini nel dolore a Nicoletta Lela e mamma gli amici Maria Giorgio Antonazzi, Piero Giorgio Re, Carlo Ghiotti Vico Ristorante, Miretta Franco Mariani, Flavia Pia Tua.

La famiglie Verrellido, Tabusso, Tamagnone partecipano con profondo dolore al grave lutto dell'amico cav. Giovanni Pistocchi per la scomparsa della moglie

Giovanna Francesia

— Torino, 21 febbraio 1974.

Partecipano al cordoglio dell'amico Giovanni per la morte della moglie

Giovanna Francesia

Giovanni Perfumo
Renato Rossetto
Silvia Alpozzi
Carlo Meda
Domenico Lachino
Mimì Sbelsenti
Angelo Rossano
Tonino Re
Giacomo Scamarino
Francesco Cane
Bruno Scotta.

— Torino, 22 febbraio 1974.

Cristianamente, come è vissuta, è mancata all'affetto dei suoi cari, l'anima buona e generosa di

Maria Peyrone ved. Passaleva

Addolorati l'annunciano il figlio Guido con la moglie Alfiola, fratelli, sorelle, cognati, nipoti, parenti tutti. I funerali seguiti sabato 23 alle ore 8,45 della parrocchia San Massimo. La cara salma proseguirà per Cortazzone d'Asti.

— Torino, 21 febbraio 1974.

E' mancato in Chiavari il

Prof. Luigi Costa

La moglie, la sposa, la famiglia Corbi, parenti ed amici lo annunciano a funerali avvenuti.

— Chiavari, 22 febbraio 1974.

Piangono l'indimenticabile Gi gli amici Canestrini, Florian e Scandola.

E' mancato all'affetto dei suoi cari

Carlo Voglino (Carlin)

Lo piangono moglie, figli con rispettive famiglie, fratello sorelle e parenti tutti. I funerali oggi ore 14,30, via Via 45 Isoli Vinovese.

— Torino, 22 febbraio 1974.

ANNIVERSARI

1894 1974

comm. Giuseppe Ruvinetti

sempre ricordato. S. Messa 23 febbraio ore 10, Parrocchia Crocetta.

Dopo lunghe sofferenze sopportate cristianamente

Sandra De Francisco

ha lasciato nell'immenso dolore tutti i suoi cari. Con affetto profondo la piangono la mamma Giovanna, Angela, Dina, Maria e Bianca vedova Buser, i nipoti Tony e Carlo con Maria Luisa e Paolina, Antonio e Giuliana con Sandro, Beppe e Luigi con Stefano, Paolo e Ada con Simona, la cara cugina Gina Demaria e parenti tutti. Un affettuoso ringraziamento al dottor Pietro Ruggiero per l'amorevole assistenza. Sabato 23 ore 10 la cara salma sarà portata dalla chiesa S. Paolo alla parrocchia della Crocetta, da dove partirà per Saluggia. La presente a partecipazione e ringraziamento.

— Torino, 21 febbraio 1974.

Rina Guarco partecipa al profondo dolore della famiglia per la perdita della carissima

Sandra De Francisco

— Torino, 21 febbraio 1974.

Dopo lunga e penosa malattia è mancata all'affetto dei suoi cari, l'anima eletta di

Carmen Cantoni

di anni 77

Ne danno il triste annuncio il marito colonnello Carlo Degiuli, i figli Anna con il marito Lilio Tortarelli, la sorella Annetta, le cognate Teresa e Emma, i nipoti e i pronipoti. I funerali avranno luogo oggi 22 corrente alle ore 16 nella Parrocchia di Porta Cerchio. La presente vale di partecipazione e ringraziamento.

— Porto Cervo, 22 febbraio 1974.

Crisi dell'anziano il mancato all'affetto dei suoi cari

Libero Sagrini

Ne

ECONOMICI

7 Offerte lavoro e impiego

(Continua da pag. 12)

IMPRESA costruzioni cerca direttore cantiere completa autonomia responsabile conduttore grandi lavori edilizia civile industriale specializzazione. Curriculum referenze. Scrivere: «Publikompass 7364 — 10100 Torino».

IMPRESA costruzioni cerca geometra pratico tracciamenti tacheometro, controllo lavori, curriculum, referenze. Scrivere «Publikompass 7609 — 10100 Torino».

IMPRESA costruzioni stabilimenti prefabbricazione cerca direttore esperto amministrativo manodopera acquisti costi. Curriculum referenze. Scrivere «Publikompass 7382 — 10100 Torino».

INDUSTRIA cartonmeccanica sede Druento cerca impiegata età 17-19 anni, possibilmente diploma lavori ufficio. Scrivere: «Publikompass 314 — 10100 Torino».

INDUSTRIA Torino fabbricazione macchinario pesante e impianti su commessa cerca preventivista commerciale con esperienza biennale, tempi e metodi di produzione persona giovane diplomato tecnico telefono 321.181 Rortmendial. docieta selezione personale.

INDUSTRIA zona Cigliano cerca persona minimo trentenne pratica contabilità produzione. Telefonare 908.3123.

MANAGEMENT di una grande società internazionale cerca personale per posizioni direzionali, promozionali, per tutte le regioni italiane. Una seconda lingua è preferibile ma non essenziale. Provenienza addestramento. Telefonare dalle 17 alle 19 533.785.

PENSIONATO attivo lavori ufficio pratiche auto assume, telefono 697.497.

PENSIONATO giovane cercasi per segretaria società sportiva richiedesi passibile esperienza organizzativa dimostrabile buona retribuzione. Scrivere: «Publikompass 7509 — 10100 Torino».

PICCOLA industria gomma zona Venaria cerca per ampliamento pochi addetti mezza giornata, referenze. Telefonare 780.380.

RAGIONIERE max 35enne, militesolto, cercasi da primaria impresa tessile. Scrivere «Publikompass 7614 — 10100 Torino».

RADIOMISERI o aspetta interessato conseguire pratica professionale retribuita cercasi. Scrivere: «Publikompass 7312 — 10100 Torino».

SIGNORE di elevatura morale culturale e sociale declamante superiore alla media, cercherebbe per interessantissima collaborazione indispensabile nella creazione e realizzazione di opere redazionali, artistiche e storico-iconografiche rivolgersi telefonicamente appuntamento al numero 591.257 oppure al numero 599.811, chiedendo del signor Coperino tra vigneto Rebaudengo dalle ore 9 alle ore 12.30.

SIGNORINA veneziana preparata corsi lingue stage studio domestico. Scrivere: «Publikompass 7503 — 10100 Torino».

SOCIETA' barriera di Milano assume impiegata pratica lavori ufficio. Telefonare 213.500.

SOCIETA' commerciale ricerca per settore immobiliare elemento almeno 3 anni esperienza cui affidare consulenze finanziarie operazioni settore. Retribuzione adeguata reali capacità comunque non inferiore 500 mila mensili. Presentarsi venerdì 15 febbraio ore 10-12 - 18-19, via Piazzo Milesa 31, primo piano.

SOCIETA' cerca ricerca personale con potenziale sviluppo minimo 21 anni per vendita diretta e promozione vendite, zona di lavoro Torino-Aosta-Asti. Scrivere: «Publikompass 336 — 10100 Torino».

SOCIETA' immobiliare assume impiegato con provata esperienza estimi, fabbricati, telefono 531.008 531.310.

SOCIETA' Trussaro, via Pizzoro 4, assume personale maschile o femminile per lavori ufficio. Telefonare 530.870.

STABILIMENTO in Brusasco cerca contabile coadiuvante Amministr. e Addetti per contabilità generale. Telefonare 984.6412.

STENODATTILO libera subito dimostri velocità presenza assume importante società per filiale Torino. 120 mila fisso, trasferimenti, quattordicesima mensilità. Scrivere: «Publikompass 337 — 10100 Torino».

STUDENTE libero 30-40 giorni cercasi per salone promozionale presso fiere. Richiedesi esperienza anche minima di visita a rivenditori disponibilità viaggiare tutta Italia continuamente. Offresi retribuzione fissa oltre a rimborso spese. Telefonare ore ufficio 882.413 - 888.979.

STUDIO professionale cerca signora/ina quarantacinquenne ragioniera libera assoluti vincoli familiari, esperta contabilità mezzi mezzi, paghe, ottima dattilografia. Scrivere: «Publikompass 7515 — 10100 Torino».

ODONTOTECNICO cercasi primo o secondo lavoro. Telefonare 757.204.

8 Rappresentanti

A.A. DITTA assume rappresentanti introdotti per abbigliamento articolo provetissimo reddito. Per appuntamento telefonare 698.481.

A introdotti ferramenta Piemonte offresi rappresentanza prodotti largo consumo, alte provvigioni. Scrivere: Corl, via Podgora 26, Firenze.

AZIENDA commerciale assume ambosessi da inserire a venti i livelli nella propria organizzazione di vendita d'apparecchiature audiofoniche, si addizionano elevatissimi guadagni. Presentarsi tra le 10-12 e 15-18 a Wirex, corso Peschiera 134, Torino.

CERCASI agente esclusivista per il Piemonte edilizia cassetta interna provvigione 25% Seat telefono 701.174 Torino.

INDUSTRIA nazionale trisacmatica per ampliamento quadri assume agenti ambosessi per Torino minimo assicurato 300 mila mensili, provvigioni. Enasarco, necessaria esperienza minore accorciature maschile femminile, età massima 50 anni, auto propria. Manoscrivere: «Publikompass n. 7340 - 10100 Torino».

INGROSSO bottoniera cerca agenza per Cuneo e provincia rappresenta introduttori interessate anche abbigliamento. Scrivere: «Publikompass 7456 — 10100 Torino».

ISTITUTO applicazioni scientifiche per l'ecologia s.p.a. cerca rappresentanti. Offresi interessantissima remunerazione con forti incentivi e possibilità di assumere significativa e rivalti direttivi. Requisiti assoluta piena gli uffici di Torino, via Pianezzone 19.

MATERIALI edili e affini cerca rappresentanze per Torino provincia Valle Assta. Compra 2 via Campana Torino, telefono 657.650.

MEDICINALI importante industria in espansione cerca collaboratori abituati mezzo interessantissimi medici e venditori farmacie Torino ed alcune provincie Piemonte. Alta provvigione. Rispondere preferibilmente telefonando: «Publikompass 9 — 20133 Milano».

STAFF rappresentanti intermediatori settore idraulici accessori auto cosmetici cerca persone ambosessi anche prima esperienza per il Piemonte. Scrivere: «Publikompass 7381 — 10100 Torino».

9 Lavori a are

offerte

CERCASI tecnici per recapito volantini casalotto lettera. Telefonare 301.434.

SIGNORE signorine desiderate svolgere piacevole lavoro presso propria abitazione, materiale fornito gratuito, assistenza tecnica. Cesanzi, via B. Quinello 4 bis.

TUTTOCARE rappresentanza cercasi per vendita pietrarosa zona Francia. Telefonare 740.555 dopo le ore 18.

10 Prestazioni consulenze

DIPLOMATA esperienziale proporzio clientelo abuse contabilità tra paghe contributi, tenuta amministrazione condominio, attività, fiscali, via Saluzzo 3, Cascina Vica.

DISEGNATORE meccanico giovane privato esegue in commissione disegni tecnici esecutivi. Offerte: Gorbelli, via Bertolotti 46, 10135 Torino.

IMPIEGATA decennale esperienza assicurativa lavori contabilità copisteria e vari proprio domicilio. Telefonare 761.281.

11 Baby sitter

offerte

CERCO da marzo donna per custodia bimba 10 mesi trattamento familiare, referenziata da conoscenti. Telefonare 630.8590 ore pasti.

12 Scambi alla pari

SIGNORINA bion cercasi per due ragazzi scuola media. Trattamento alla pari, assistenza libera. Compenso e provviste. Telefonare 890.180.

14 Autofficina

CEDESI officina Torino autoriparazioni deposito pompe/olio benzina distributore benzina. Telefonare 323.575.

15 Autovetture

A.A. AUTORELOID, corso Belgio 179, vasta assortimento usato e nuovo pronta consegna anche senza anticipo.

A.A. FIAT Centro occasioni: 500, 850, 127, 128, 124, 132. Vastissimo assortimento, garanzia 1 anno con ispezione permute, rateizzazioni. Corso Lecce 52. Telefono 367.519.

A. ATTENTI occasione consiglio chiunque deve alienare la nuova vettura conseguendo la vecchia realizzate di più rivolgendovi Siracusa 55. Montalcone 141, pagamento contanti comperiamo qualsiasi autovettura.

A. AUTOBENGASI, via Genova 261 (angolo via Carrandini), occasioni Fiat Lancia Alfa Simca Innocenti selezionate vendiamo pagando senza anticipo.

ACQUISTIAMO automobili, camioncini contanti vendiamo permutiamo rateizziamo. Corso Siracusa 35.

AFFARONE privatamente vendo 1900 Alfa Romeo Sprint, ad amatore perfetta efficienza. Telefonare pasti 772.131.

ALFA Sud 20 giorni di vita Torino K 7 con autovetta smaltirsi vendo: visibile corso Agnelli 78, telefono 325.847.

ALFETTA acquisitami occasione. Telefonare 670.712 ore pasti.

ALL. Sole, corso G. Cesare 202, telefono 287.758: ottime Rekord, Kadett, Ascona, Manta, Commodore GSE '73, A 112 '72, 124 Sportiva '70 e '71, Ford GXL '73, R 6 '70, Simca 1000 '70, furgone Peugeot '71 Diesel, Volkswagen furgone '72.

AUTOCCASIONE

della Concessionaria Venta, srl, via Bottigli 83, telefoni 294.401 249.335: 2 mila Peotina metallizzata '72, lire 1 milione 600 mila; Alfetta '72 lire 2 milioni; Alfetta '73 lire 2 milioni 250 mila; 1750 berlina e coupé '68 '69 '70 '71; 1300 TI e super '70 dicembre '71, 1750-2000 Alfa Sud '72-'73 da lire 1 milione 200 mila, 1.6 spyder lire '72, lire 1 milione 800 mila; Junior 1300 L.S. 1.6, Giulia D.S. 2.0, 15 mesi lire 2 milioni 400 mila; W. Porsche 914 '72, lire 3 milioni 200 mila; Fiat 132 aria condizionata maggio '73, lire 1 milione 750 mila. Vasto assortimento altre occasioni auvvetture selezionate controllate con garanzia.

AUTOVETTURE di ogni marca e tipo a prezzi vantaggiosi e comode rateizzazioni. Sale, citroo Giulio Cesare 202 e corso Orbassano 269.

AUTOS blindate nei mesi massima garanzia privato vende, Telefonare 342.805.

COMPRO contanti qualsiasi tipo autovetture anche sfasciate, massime valutazioni, anche Volvo e Mercedes. Telefonare 321.357.

DITTA autotrasporti vende sulla Stampa fiera Cold-Car per 15 autoscatola a Fiat 650 nuova. Eventualmente anche autotreno. Tel. 891.574 - 992.025.

FIAT 130 NCE cabriolet DM40/35 50 35 ribaltabili perfetta consegna prontissimi Fiat OM furgonature Francisi allungamenti trasformazioni, Agenzia Orsalia 502.348.

FLAVIA Elisio fine 69 privato vende lire 650 mila trattabili. Telefonare 650.968.

LANCIA Concessionaria Lancia, corso Regina Margherita 272, vende Fulvia berlina e coupé Montecarlo, A 112, 125, 128, 128 Alfetta, ottime permute.

MERCEDES Benz vende vostro cliente Land Rover Diesel 240 D, 220 D, 250 SE '72, 280 CE '72, 280 SL, 230/6, 250/8, Jaguar 4200, Fiavia coupé 2000. Telefonare 68.150 Cuneo.

MERCEDES 220 Diesel blu 1970 ottime condizioni vende Saita, corso Giulio Cesare 202, Telefono 266.755.

PEUGEOT 304 privato vende gpl pochi km. Telefonare ore serali 366.150.

PORSCHE 914, 1800 fine 1970 ottimo stato privato vende 4 milione 200 mila irrisolubili. Telefonare ore pasti 782.703.

PRIVATAMENTE signora vende 500 TS R3, tergicristallo, perfetta, 390 mila lire sopo contanti. Telefonare 332.042 ore pasti.

PRIVATAMENTE vendo 850 berlina modello 1968 accessoriata pochi km come nuova 215 mila. Telefonare 634.366.

PRIVATO vende bellissima Corsica 1300 meccanicamente a posto gommatissima a nuovo unico proprietario 135 mila. Telefonare 345.837.

PRIVATO vende bellissima 600D fine 1966 meccanicamente a posto gommatissima quasi nuova 745 mila. Telefonare 762.443.

PRIVATO vende Bianchina ottimo stato lunga 70 84. Telefonare 338.666.

PRIVATO vende camion GM 50 nuovo motore con lavoro. Telefonare 867.6443.

PRIVATO vende Lancia Flavia permutabile con impianto gas Redini elettronico e ruote chiodate. Affare. Telefonare 772.131 pasti.

PRIVATO vende Opel GTS 1900 perfetta organi meccanici e carrozzeria. Telefonare ore lavorative Coppi officina 847.0319.

PRIVATO vende 128 fine '69 perfetta. Telefonare pomeriggio 891.940.

PRIVATO vende 850 pulmino anni due. Telefonare 677.100.

RALLY Fiat 128 semestrale privato vende. Telefonare 328.916.

ROULOTTE 4 posti non vecchia vendesi di occasione. Telefonare 640.3937.

SIGNORA vende 850 special TO A7 perfettissima km lire 590 mila. Telefonare ore lavori 877.725.

SIGNORA vende bellissima 850 coupé blanc metallo chilometri 40 mila reali lire 580 mila. Telefonare 587.518.

SIMONI Concessionario Volkswagen Porsche. Usato: Passato 911 coupé e cabriolet, 1200-1300 e Castelloni, Maggiolini 1200, Volkswagen giardiniere e caminoncini, Familiar 1500, Range-Rover, Alfetus, Alfa 2000 GTV 174 spyder, Mercedes Pagoda 230 SL, Fiat 128 Coupé F. Turati 53, telefono 591.901.

VENDESI occasione) 650 centauro ultima serie meccanica carrozzeria unico proprietario eventualmente con lavoro. Telefonare 779.933.

VENDESI 128 quattro porte unico proprietario ricca accessori lire 780 mila. Telefono 380.715.

VENDO camion Fiat 650 con lavoro ribo. Telefonare 715.686.

VENDO 127 3 porte. Telefonare 700.890.

VENDO 500 D. To 640080. Telefonare 761.802 ore pasti.

128 bianca accessoriata ad ruoti vendesi. Telefonare 756.455.

125 9 mesi gialla dipendenza vendo 750 mila. Telefonare 946.347.

938 rosso anni cinque vendesi Telefonare 771.971.

VW 1970, 128 1971 ottima privatamente no vendo. Telefonare 346.198.

16 Motocicli

OCCASIONI Laverda 750, Benelli 650, Laverda 300, Rena 125, Cadorin Gilera 124, Yamaha 125, Ferguson, via Principe Amedeo 11.

PRIMAVERA recente cerco, Telefonare 71.471 ore ufficio.

VENDO Bultaco 125 cross con apparecchio. Telefonare ore pasti 514.203.

18 Acquisto alloggi

A.A. FER operante nuova sede in Moncalieri, corso Roma 24, in società L'Immobiliare specializzata in compro-vendita di immobili acquista direttamente agenzia, ville e casette rateizzando pagamento, per contanti. Telefonare 640.4212.

A.A. SE volete vendere alloggi e ville in Torino e cintura L'Immobiliare società altamente specializzata nella vendita acquista direttamente alloggi e ville anticipando pagamento per contanti. Telefonare 591.250.

A contanti acquisto alloggetto servizi prestigiosi zona, possibilmente libero telefonare ore ufficio 737.264.

ABITO subito alloggi in Torino 2-3 vani servizi, purchè liberi, pagamento contanti. Telefonare 339.016.

ACQUISTA a contanti privato alloggio pagamento immediato. Telefonare 688.049.

ACQUISTERei alloggio libero 2 camere cucina servizi esclusivo ricchissimo palazzo, zona centro. Telefonare 544.782.

ACQUISTERei privatamente a contanti alloggio qualsiasi dimensioni. Telefonare ore 9/11-20.30-21.

ACQUISTA privatamente alloggio qualunque zona Torino o vicinanze, pagamento contanti. Telefonare 870.527.

ACQUISTASI a Torino vecchia casetta, possibilmente libera. Telefonare 614.097 ore pasti.

ACQUISTASI cascina o terreno agricolo oltre cento giornate provincia Torino, suggerisce parte immobile, passo cessazione. Scrivere: Agricoltura a: «Publikompass 304 — 10100 Torino».

ACQUISTIAMO alloggi particolarissimi vuoti, in Torino per cambio proprietà vendita. Immobiliare Autostr. telefono 770.733.

ACQUISTIAMO e vendiamo case subito liberati ville alloggi anche in Riviera Ponente. Normannisse Francia 38, Telefono 781.459.

ACQUISTIAMO vostri alloggi cercate vilte, tratteniamo stabili. Garantito pagamento contanti. Cusano, 694.870 - 694.180

ACQUISTO alloggio signorile con giardino, max 180 Anna Frontale o Valsalice, telefono 253.976.

ACQUISTO casa palazzo comune importante centro libera impiega capitale. Telefonare 890.940

ACQUISTO privatamente libero 2-3 camere servizi decentro dallacerso S. Salvario. Scrivere: Giorgi, corso Marconi 7, Torino.

ACQUISTO casupola nei Canavese, pagamento contanti. Telefonare 553.931.

ACQUISTO privato alloggio signorile 4-5 camere cucina servizi, anche senza terrazzo, zona centro storico. Telefonare 532.150

ACQUISTO privato casetta villetta o alloggio 2-4 camere dintorni Torino. Telefonare 620.607.

AA. giusto prezzo acquisto casetta 10-20 camere, possibilmente con locali per uso ufficio da ripristinare, pagamento a più riprese, immediato, telefono 687.482.

ALLOGGETTO libero in Torino acquisto contanti. Telefonare 596.634.

CASCINA 80-100 giornate dintorni Carignano, in buono considerni Verrero Pasero, via Karin Alberia 41, Torino.

CONTANTI acquisto casa 80-100 camere accesso in Torino. Scrivere: «Publikompass 7516 — 10100 Torino».

DA privati acquisto alloggi casa villette Torino cinture massima valutazione contante. Telefonare 774.809.

PRIVATO acquisto a contanti alloggio o villetta moderni, fino a 30 km liberi entro 1974 solo anche subito. Telefonare 511.733.

PRIVATO acquisto contanti alloggio signorile libero 1-2 camere salopetto servizi zona Fiandra S. Paolo Crocetta. Telefonare 889.410.

PRIVATO acquisterebbe casetta o cascinetta indipendenza con terreno. Telefonare 399.291.

PRIVATO acquista direttamente da privato subito in Torino o immediata cintura appartamento contanti.

PRIVATO acquisterebbe o affitterebbe villetta o alloggetto zona collinare. Telefonare 697.570 ore pasti.

PRIVATO con soldi contanti acquista per investerla una bella casa a Torino. Scrivere: «Publikompass 315 — 10100 Torino».

REFERENZIATA torinese sola acquisto o affitto mansardato Regina Margherita Borgo Rossini San Maurizio. Telefonare 870.415

RIVOLI centro storico, privato acquista liberi qualsiasi stato, camere una due più cucina. Telefonare 931.280.

S. REMO privato compra da privato alloggio o villetta, pagamento contanti. Telefonare 0184.5082.

«SABATELLI IMMOBILI»

corso M. d'Azeglio 60, tel. 682.669, acquisisce appartamenti, case, ville. Assicura vera tranquillità al fine di acquisizione.

SOCIETA'

immobiliare acquista stabile sup in Torino e Piemonte di qualsiasi dimensione. Massimi contanti. Assicura massima riservatezza. Scrivere: «Publikompass 129 — 10100 Torino».

UNION Case ape ricerca per acquisto villette e case indipendenti con giardino nella collina di Torino. Si assicura rapidità di trattative. Union Case, 538.904 - 532.781.

19 Vendita alloggi

A.A.A. COOPERATIVA costituita cerca soci per nuove costruzioni in Corsione (V.C.). Rivolgersi: L'Unione Sntb, Torino. Telefonare 500.183.

A Moncalieri Sud nuovissimo, ottimo alloggio, due camere cucina cantina privato vende, Telefonare 631.289.

ADATTO studio vendesi alloggetto tutti servizi barriera Milano. Telefonare 880.838 - 874.976.

A Venturiglia vendo libera 3 locali doppi servizi centrali nuova costruzione mutui. Telefonare (0184) 71.086, Sanremo.

AFFARONE nuovissimi via Nizza corso Dante adiacenze 2 camere cucina bianca vial bianconeri moderni stabili ottimi convenientissimo causa fine anno 19 milioni 300 mila cucina forno mutuo. Villa 589.566 - 593.588.

ALLOGGIO libero corso Sebastopoli terzo S. Rita vendesi 2 camere tinello cucinino, nono piano, casa 14 anni, 22 milioni mezzo mutuo. Telefonare 322.386.

ALLOGGIO libero Mirafiori camere tinello servizi, ingresso, ammobiliabile, 13 milioni 900 mila mezzo mutuo disponibile. Telefonare 740.956.

CASCINA 80-100 giornate dintorni Carignano, in buono considerni Verrero Pasero, via Karin Alberia 41, Torino.

CONTANTI acquisto casa 80-100 camere accesso in Torino. Scrivere: «Publikompass 7516 — 10100 Torino».

DA privati acquisto alloggi casa villette Torino cinture massima valutazione contante. Telefonare 774.809.

PRIVATO acquisto a contanti alloggio o villetta moderni, fino a 30 km liberi entro 1974 solo anche subito. Telefonare 511.733.

PRIVATO acquisto contanti alloggio signorile libero 1-2 camere salopetto servizi zona Fiandra S. Paolo Crocetta. Telefonare 889.410.

PRIVATO acquisterebbe casetta o cascinetta indipendenza con terreno. Telefonare 399.291.

PRIVATO acquista direttamente da privato subito in Torino o immediata cintura appartamento contanti.

PRIVATO con soldi contanti acquista per investerla una bella casa a Torino. Scrivere: «Publikompass 315 — 10100 Torino».

REFERENZIATA torinese sola acquisto o affitto mansardato Regina Margherita Borgo Rossini San Maurizio. Telefonare 870.415

RIVOLI centro storico, privato acquista liberi qualsiasi stato, camere una due più cucina. Telefonare 931.280.

S. REMO privato compra da privato alloggio o villetta, pagamento contanti. Telefonare 0184.5082.

«SABATELLI IMMOBILI»

corso M. d'Azeglio 60, tel. 682.669, acquisisce appartamenti, case, ville. Assicura vera tranquillità al fine di acquisizione.

SOCIETA'

immobiliare acquista stabile sup in Torino e Piemonte di qualsiasi dimensione. Massimi contanti. Assicura massima riservatezza. Scrivere: «Publikompass 129 — 10100 Torino».

UNION Case ape ricerca per acquisto villette e case indipendenti con giardino nella collina di Torino. Si assicura rapidità di trattative. Union Case, 538.904 - 532.781.

LIBERO centrale alloggio 15 vani abitabili o pensione vendesi convenientissima se contanti. Telefonare 547.974.

LIBERO contrattuale 1971 mq 190 con riscaldamento magazzino in via Lessolo 2 milioni 800 mila contanti, 6 milioni mutuo facilitato e dilazioni. Union Case 538.904 532.781.

LIBERO Mirafiori 3 camere cucina servizi garage vendo 12 milioni 500 mila. Telefonare 913.0784.

LIBERO nuovo appartamento, Borgaro via Cleta angolo via Lucinaringo, 4 camere cucinotto doppi servizi ripostiglio box 17 milioni 500 mila mezzo mutuo 3 milioni. Telefonare 740.956.

LIBERO subito a Moncalieri via Cavour 3 salone bisogno investe cucinino bagno vial terrazzo primo piano, vendesi 21 milioni dilazionabili. Telefonare 641.413.

LIBERO subito, via Scarlatti, quarto piano, elegantissimo ufficio: tinello, camera, ripostiglio, bagno, cantina, lire 10 milioni 500 mila. Telefonare 900.7238.

LIBERO subito corso Cosenza, 4 camere cucinotto servizi ristrutturate eccezionale, ripostiglio, 4° piano, ascensore, telefono 387.915.

LIBERO

subito corso Trapani 40, appartamento primo piano 2 camere, tinello, cucinino, bagno, ingresso, ripostiglio, 17 milioni 500 mila, facilitazioni pagamento. Tel 537.066.

LIBERO subito ripostiglio nuovo: 3 camere cucina vestaio 18 milioni 500 mila dilazionando. Telefonare 596.654.

MAFFANO appartamento signorile ristrutturato due camere tinello cucinino bagno accessori, proprietario vende. Telefonare 537.301.

OCCASIONE vendesi recente rifinitissimo 2 camere tinello cucinino servizi lire 15 milioni 300 mila, dilazioni. Castelbianco 11 piano 3 ascensore. Telefonare 531.008.

NICHELINO recente 2 camere tinello cucinino servizi lire 12 milioni 800 mila box, 2 posti auto, lire 3 milioni 200 mila, dilazioni anche separate, dilazioni. Castelbianco telefono 531.008 531.310.

PIAZZA Statuto angolo via Massena vendesi tinello cucinino 2 milioni camere, milioni 500 mila dilazioni. Union Case 538.904 532.781.

PRECOLLINA via Lissolino 65, in vendita due alloggi nuovissimi signorilissimi. Prezzo in milioni 200 mila dilazionabili. Unico Case 538.904 532.781.

PRIVATO vende a privato alloggio libero subito Borgo S. Paolo 4 camere servizi cantina, 2 balconi 12 milioni 200 mila.

REGALIAMO box a Nichelino acquistando 2 camere tinello cucinino servizi vasi nuovissimi, 21 milioni 500 mila contanti, 6 milioni. Telefonare 317.280 - 537.213.

RIVOLI zona tangenziale posizione panoramica salubre comprendente cucinotto ripostiglio giardino impresa vende splendidi appartamenti doppi ingressi servizi. Telefonare 993.185.

VENDESI Carmagnola alloggio due camere cucinino libero due luglio. Telefonare ore 913 980.595.

VENDESI alloggio quattro camere box, cantina libera. Telefonare ore 980.595.

VENDESI Vigone alloggio tre camere box cantina libera. Telefonare ore 980.595.

VENDESI ville due alloggi composti due salone cucina salone ripostiglio doppi servizi camino garage lavanderia giardino, prezzo L. 30 milioni e mezzo cadauno compreso mutuo di 8 milioni. Telefonare 907.670 Brainò.

VENDESI villa piazza 4000 mq terreno orto ogni servizio 100 milioni trattabili Sanramo Taggia. Telef. Torino 677.806.

VENDO alloggi in Avigliana zona centro. Telefonare 551.857 ore ufficio.

VENDO alloggio zona Porta Nuova, 3 camere cucinotto servizi attualmente occupato, richiesta 20 milioni, telefono 480.994.

VENDO o permuto con alloggio cinque camere palazzina Monferrato zona vari incroci. tel. 387.007.

VENDO villa Valdellatorre 2 alloggi. Telefonare 531.852 orario ufficio.

VENDO zona Molinetto 2 camere cinque e seminterrato una libera richiesta 2 milioni cadauna, telefono 480.994.

VIA Aosta 31, disponiamo di mansarda costituita: 1953 2 camere cucina 3 milioni 200 mila; 3 camere cucina 4 milioni 200 mila; alcuno composta 3 locali, 2 milioni 700 mila contanti 5 milioni dilazionabili. Unico fabbricato pari 4 servizi, 3 milioni contanti, 4 milioni 400 mila dilazionabili. Union Case 538.904 532.781.

VIA Breglio angolo via C. Alberto nuovissimi trentaduemo mq 130 più semiinterrati di pari superficie collegato con scala interna, 22 milioni contanti, 6 milioni mutuo fondiario. Union Case 538.904 532.781.

VIA Cimarosa vendesi immobile vecchia costruzione semplice ristrutturazione, ampiezza. Rispondere solo seriamente interessati. Scrivere: «Publikompass 4410 — 10100 Torino».

VIA M. Cappino 56 dalle 15 alle 18 vendo alloggetti moderni prezzi convenientissimi, dilazioni anche fino a 6. Telefonare 543.281.

VIA Montanaro casa interna 12 grandissime camere porta libera alloggio vendesi vendo 15 milioni. Telefonare 834.931.

VIA BOCCAVIONE

24 Collegno di Campagnoli appartamento di 6 pezzi convenienti, comodo tinello cucinino bagno terrazzo ripostiglio da 6 milioni 600 mila, facilitazioni pagamento. Tel 557.068.

VILLA zona Borgata precollinare libera vendesi calcina 4 camere doppi servizi seminterrato abitabile, giardino mq 800 circa), garage e autorimessa lire 58 milioni dilazionabili, telefono 557.478.

VILLA zona Cirenaica vendesi vani garage vendesi ottimo situazioni normerta. Telefonare 366.925.

LIBERO

subito corso Trapani 40, appartamento primo piano 2 camere, tinello, cucinino, bagno, ingresso, ripostiglio, 17 milioni 500 mila, facilitazioni pagamento. Tel 537.066.

LIBERO subito ripostiglio nuovo: 3 camere cucina vestaio 18 milioni 500 mila dilazionando. Telefonare 596.654.

MAFFANO appartamento signorile ristrutturato due camere tinello cucinino bagno accessori, proprietario vende. Telefonare 537.301.

OCCASIONE vendesi recente rifinitissimo 2 camere tinello cucinino servizi lire 15 milioni 300 mila, dilazioni. Castelbianco 11 piano 3 ascensore. Telefonare 531.008.

NICHELINO recente 2 camere tinello cucinino servizi lire 12 milioni 800 mila box, 2 posti auto, lire 3 milioni 200 mila, dilazioni anche separate, dilazioni. Castelbianco telefono 531.008 531.310.

PIAZZA Statuto angolo via Massena vendesi tinello cucinino 2 milioni camere, milioni 500 mila dilazioni. Union Case 538.904 532.781.

PRECOLLINA via Lissolino 65, in vendita due alloggi nuovissimi signorilissimi. Prezzo in milioni 200 mila dilazionabili. Unico Case 538.904 532.781.

PRIVATO vende a privato alloggio libero subito Borgo S. Paolo 4 camere servizi cantina, 2 balconi 12 milioni 200 mila.

REGALIAMO box a Nichelino acquistando 2 camere tinello cucinino servizi vasi nuovissimi, 21 milioni 500 mila contanti, 6 milioni. Telefonare 317.280 - 537.213.

RIVOLI zona tangenziale posizione panoramica salubre comprendente cucinotto ripostiglio giardino impresa vende splendidi appartamenti doppi ingressi servizi. Telefonare 993.185.

VENDESI Carmagnola alloggio due camere cucinino libero due luglio. Telefonare ore 913 980.595.

VENDESI alloggio quattro camere box, cantina libera. Telefonare ore 980.595.

VENDESI Vigone alloggio tre camere box cantina libera. Telefonare ore 980.595.

VENDESI ville due alloggi composti due salone cucina salone ripostiglio doppi servizi camino garage lavanderia giardino, prezzo L. 30 milioni e mezzo cadauno compreso mutuo di 8 milioni. Telefonare 907.670 Brainò.

VENDESI villa piazza 4000 mq terreno orto ogni servizi 100 milioni trattabili Sanramo Taggia. Telef. Torino 677.806.

VENDO alloggi in Avigliana zona centro. Telefonare 551.857 ore ufficio.

VENDO alloggio zona Porta Nuova, 3 camere cucinotto servizi attualmente occupato, richiesta 20 milioni, telefono 480.994.

VENDO o permuto con alloggio cinque camere palazzina Monferrato zona vari incroci. tel. 387.007.

VENDO villa Valdellatorre 2 alloggi. Telefonare 531.852 orario ufficio.

VENDO zona Molinetto 2 camere cinque e seminterrato una libera richiesta 2 milioni cadauna, telefono 480.994.

VIA Aosta 31, disponiamo di mansarda costituita: 1953 2 camere cucina 3 milioni 200 mila; 3 camere cucina 4 milioni 200 mila; alcuno composta 3 locali, 2 milioni 700 mila contanti 5 milioni dilazionabili. Unico fabbricato pari 4 servizi, 3 milioni contanti, 4 milioni 400 mila dilazionabili. Union Case 538.904 532.781.

VIA Breglio angolo via C. Alberto nuovissimi trentaduemo mq 130 più semiinterrati di pari superficie collegato con scala interna, 22 milioni contanti, 6 milioni mutuo fondiario. Union Case 538.904 532.781.

VIA Cimarosa vendesi immobile vecchia costruzione semplice ristrutturazione, ampiezza. Rispondere solo seriamente interessati. Scrivere: «Publikompass 4410 — 10100 Torino».

VIA M. Cappino 56 dalle 15 alle 18 vendo alloggetti moderni prezzi convenientissimi, dilazioni anche fino a 6. Telefonare 543.281.

VIA Montanaro casa interna 12 grandissime camere porta libera alloggio vendesi vendo 15 milioni. Telefonare 834.931.

VIA BOCCAVIONE

24 Collegno di Campagnoli appartamento di 6 pezzi convenienti, comodo tinello cucinino bagno terrazzo ripostiglio da 6 milioni 600 mila, facilitazioni pagamento. Tel 557.068.

VILLA zona Borgata precollinare libera vendesi calcina 4 camere doppi servizi seminterrato abitabile, giardino mq 800 circa), garage e autorimessa lire 58 milioni dilazionabili, telefono 557.478.

VILLA zona Cirenaica vendesi vani garage vendesi ottimo situazioni normerta. Telefonare 366.925.

12%

reddito blocco palazzo centrale via Bligny, 9, angolo via S. Domenico, vendo subito. Facilitazioni pagamento. Tel 537.066.

20 Domande affitto

A. COPPA referenziata affitterebbe alloggetto zona Stadio o Rebaudengo Adriano. Telefonare 337.830 ore ufficio.

A coniugi piemontesi impiegati referenziatissimi abitazione alloggio qualunque zona suburbana. Telefonare 780.891, 310.119.

AFFITTASI signorile camera cucina con servizi zona San Salvario. Telefonare 688.040.

ALLOGGIO signa cucina monobagno immediato referenziato cerca. Telefonare 546.948.

ALLOGGIO signa o preferibilmente signora sola cerca alloggetto anche ammobiliato. Telefonare ore ufficio 882.413 - 888.979.

AMMINISTRAZIONE cerca per ufficio alloggetto piano terreno, mobilieri urgente e grande alloggetto con ripostigli servizi zona Torino.

CASETTA anche rustica con possibilità magazzino cercasi in Torino o cintura. Telefonare 440.242 ore ufficio.

CERCASI casa-terra disimpegnata Moncalieri Mirafiori. Scrivere: «Publikompass 7452 — 10100 Torino».

CERCO alloggio tre camere più servizi per ristorante coppia premiatissimi sposi. Telefonare 237.848.

CERCO alloggio tre camere più servizi zona Crocetta. Telefonare 980.774 mercoledì.

CERCO privatamente alloggio qualsiasi zona con preferenza collinare. Telefonare 249.308 ore 12-14.

CONIUGI cercano alloggio 2 camere tinello servizi Lotta corso Marconi-Brasavano. Telefono 885.067 ore pasti, anche non libero subito.

CONIUGI cercasi in Druento alloggio 3 camere o tinello servizi box in palazzina massima referenza. Telefonare 741.858.

CONIUGI impiegati cercano 3-4 vani e servizi, massima referenza e garanzia si pagamento. Cianciolaro Agenzia Sindi, 924.672.

CONIUGI piemontesi referenziati cercano alloggio signorile 2 camere e salone o 3 camere cucina servizi. Telefonare 442.885.

DIPENDENTE grande industria per esigenze di spazio cerca alloggio zona Borgo Vittoria. Telefonare 781.419 dopo ore 18.

DIPENDENTE statale cerca alloggio 2-3 camere cucina e servizi eventualmente colonico zona Regio Parco Venchiglia Vanchiglietta. Telefonare 874.189.

DISTINTA piccola famiglia cerca affittare appartamento in villa con giardino collina vicino Torino 15 giugno 15 settembre o annualmente. Telefonare ore pasti 882.252.

DUE adulti piemontesi cercano alloggetto centrale. Telefonare 516.187 pomeriggio.

FAMIGLIA tre persone referenziata cerca villetta Orbassano Rivoli Rivalta con piccolo orto. Telefonare 893-9186 dalle 19 alle 21.

GIOVANE prof. straniero e moglie cercano alloggio-pensione presso famiglia fino al luglio. Preferibilmente zona precollinare. Telefonare 882.479.

IMPIEGATA referenziatissima cerca mansarda spaziosa o piccolo attico non arredati zona Mirafiori-Crocetta. Telefonare ore ufficio 504.868.

GIOVANI sposi referenziati senza figli cercano alloggio a una